大公報
上海版
上海軍管會登記新字第八號
第一萬七千五百十二號
今天本報壹大張
每份人民幣七百元
訂戶報費一律按月預收
外埠平寄郵費免收
郵電部上海郵局及全國各地各級郵局發行
經理部：上海（0）南京東路二一二號
電話：一九四八〇轉接各部
電報掛號：二二二二五
編輯部：上海（1）人民路二六一號
（南市電話）總編輯室 七一八二六　政治組 七一八二六　經濟組 七〇〇〇八　文教組 七〇〇〇九　讀者工作組 七一八三二　藝術組 七〇〇〇八
印刷廠：上海（1）人民路二六一號
南市電話：七〇六六三
昨日發報時間五時四十五分

華東高等學校院系調整即將開始

院系調整會議昨勝利結束，各校代表一致保證：百分之百地完成院系調整工作，堅決服從政府分配，搞好人民教育事業。

【本報訊】華東區高等學校院系調整委員會，於八月二日起舉行全體委員會議，經過三天的會議，通過了關於調整工作、物資配備、職工調配等幾項規定草案，已於八月五日勝利結束，華東區高等學校院系調整工作也將隨着開始。

在閉幕會議上，華東區高等學校院系調整委員會舒同主任，對思想動員、組織領導、院系調整方案中的具體問題，建立政治工作制度及提倡合理化建議等問題做了詳盡的說明。他勉勵大家全力做好院系調整工作，順利完成這一重大政治任務。孟憲承副主任在閉幕詞中，希望大家以最大的決心來貫徹這次會議的精神。

華東區高等學校原有五十九所，經過這次全面性的調整，將來華東各地高等學校的分佈是：上海十八所，南京八所，山東八所，浙江六所，福建五所，安徽三所，蘇南四所，蘇北三所，共五十五校。並準備新設華東化工學院、體育學院、水利學院、航空學院等院校。今後，在華東區私立的高等學校將不再存在。這次的院系調整計劃，是完全適合國家建設需要的。

各高等學校的「三反」及思想改造學習已為這次院系調整打下了良好的基礎，絕大部分師生員工都表示熱烈擁護。但尚有部分理科師資，不願担任工、農醫學院基礎課程的師資；個別教師計較自己未來的工作崗位，發生從本位出發的宗派情緒。經小組熱烈討論後，一致認為大學中的理科應有其自己的教學任務，即培養自然科學的研究工作者和中等學校的自然科學教師，但理科必須和工、農、醫結合才能聯繫實際，貫徹理論與實際一致的教學方針。並認為在這次院系調整工作中一定要堅持原則，防止本位主義和從個人出發，強調興趣或誇大家庭困難等現象，使每個人都認識到國家建設的需要，從整體利益和祖國利益出發，保證院系調整的勝利完成。

在昨天的大會上，各校負責同志一致表示保證把院系調整工作百分之百的做好。復旦大學校務委員會副主任委員陳望道在發言時說：「這次院系調整，是全面的徹底改革，是從一個體系到另一個體系的調整，把過去在教育上不合理的現象都要改革掉，使人力、物力的使用，更適合國家建設的需要。復旦大學這次調整的院系很多，原來的系主任不可能仍然是系主任。很多院長和系主任自動提出保證：『我們絕不因為不做院長和系主任，而在情緒上發生變化，並且要全力幫助系主任搞好工作。』留下的師生員工也一致表示，熱烈歡迎併入的各校，保證百分之百做好調整工作。」

震旦大學校長胡文耀、聖約翰大學校務委員會主任委員潘世茲、滬江大學主任委員余日宣在發言中一致興奮的表示：院系調整將使前教會大學獲得徹底的新生。在一年多前，這些學校雖已脫離帝國主義的羈絆，但因帝國主義一貫施行奴化教育，在師資設備上，還不能很好地培養為人民服務的人才，而且帝國主義思想影響還沒有徹底肅清。經過三反和思想改造，再通過這次全面的、徹底的調整以後，使聖約翰、滬江等被汚辱的校名取消，從此洗去歷史上的汚點，才能真正成為人民教育事業的一部分。他們在講話中又指出：三校師生員工經過思想改造後，認識上已有顯著提高，對於院系調整一致熱烈擁護。胡文耀更堅決地說：「我不管老之將至，願意無條件服從分配，人民要我做什麼我就做什麼，人民要我到那裏，我就到那裏。」余日宣沉痛地說：「我們為帝國主義服務年代最久，今天人民不咎既往，同樣地看待我們，我們要全心全意地把自己所有的餘力來為人民服務。」

大同大學校長平海瀾說：大同大學是從舊社會遺留下來的一所私立大學，如不經過院系調整，是不能徹底改造的。很多教師是兼職的，有些班級學生不滿十人，房屋狹小，設備簡陋，既無體育場所，也無集合地點，對一個大學的條件來說，實在差得很遠。

南京大學潘菽、浙江大學王國松、安徽大學許傑、廈門大學王亞南、交通大學陳石英等也都表示了各校堅決服從政府調配的保證。

十五屆國際奧林匹克運動會閉幕

蘇聯選手榮獲總分第一

閉幕式上中蘇國旗出現全場熱烈鼓掌

【新華社北京五日電】據塔斯社赫爾辛基訊：第十五屆國際奧林匹克運動會在三日閉幕。這次運動會從七月十九日開始連續進行了十六天，七十個國家的將近七千個運動員參加了各項競賽。

蘇聯運動員就獲得的分數來說在比賽中獲得第一名。蘇聯的選手創造了兩項世界紀錄、三項歐洲紀錄和十二項蘇聯紀錄。

下午七時舉行閉幕儀式。旗手們開始進入中央體育場。他們舉着參加奧林匹克運動會的各個國家的國旗前進。每個旗手的旁邊都走着本國一個運動員。按照傳統，希臘旗手走在隊伍的前面。當蘇聯、中華人民共和國和人民民主國家的國旗出現時，全場響起了熱烈的掌聲。擎着蘇聯國旗的是獲得本屆運動會中量級舉重冠軍的蘇聯選手羅馬金。蘇聯選手、世界紀錄保持者齊資揶和他並肩走着。

旗手們在主席台前圍成半圓形。接着，國際奧林匹克運動委員會主席艾德斯特隆登上主席台，宣佈第十五屆國際奧林匹克運動會閉幕。這時樂聲響徹全場，奧林匹克會旗被拿出運動場。禮砲齊鳴，奧林匹克火炬熄滅。在合唱隊和樂隊演奏的奧林匹克會歌聲中，奧林匹克會旗徐徐降下。參加奧林匹克運動會的各國旗手，按着樂聲的節奏跟在後面。最後，第十五屆國際奧林匹克運動會就在芬蘭國歌聲中結束。

芬蘭總統巴錫基維、總理吉科寧，以及芬蘭政府和各國外交使團的人員都參加了閉幕儀式。

短評　光榮歸於蘇聯運動員們

經過十六天的激烈競賽，第十五屆國際奧林匹克運動會已於三日在禮砲齊鳴聲中宣告閉幕。蘇聯選手們以其優越的體育技術榮獲總分第一。

蘇聯選手們參加世運還是第一次。他們把全蘇聯人民的和平意志帶給了參加大會的各國選手以及各國人民，他們願與世界各國人民在世界的大家庭中，像在運動場上一樣展開友好的和平競賽。第十五屆國際奧林匹克運動會因有蘇聯選手的參加而倍增光輝。蘇聯選手們具有蘇維埃人高尚的品質，具有高尚的運動道德，也具有優異的技術水平，他們已為奧林匹克運動會樹立了楷模，並給世界人民留下了不可磨滅的印象。

體育運動已在蘇聯形成廣泛，深入的羣衆運動。從鄉村到城市，從集體農莊到工廠，從學校、機關到紅軍部隊，都有各種球隊以及各種運動組織，蘇聯人民把體育運動當成提高健康水平、提高勞動效率和豐富文娛生活的重要手段，它和資本主義國家把運動當成商品，把運動員當成搖錢樹的做法有着本質的不同。蘇聯選手們不僅是運動場上的能手，也是生產上的旗幟，他們從羣衆中來，有着廣泛的羣衆基礎。蘇聯選手們的國際性的勝利不是偶然的，他們的勝利，生動地說明了社會主義制度的無限優越性。

我國出席世運的體育代表團因受到許多阻撓，未能趕上大會的比賽項目；但我們終於在大會閉幕前夕到達了會場，把我們五億中國人民的和平心願和敬意帶給了參加大會的各國選手們。我國代表團已經受到蘇聯、各人民民主國家以及其他各國選手的熱烈歡迎，此行是很有意義的。

讓我們熱烈歡呼蘇聯選手的偉大勝利，讓我們學習先進的蘇聯體育經驗，廣泛展開羣衆性的體育運動，以增強體質，迎接建設祖國的光榮任務，並在以後的國際比賽中顯示我們的成績。

「八一」運動會開始進行田徑賽

四項成績突破了解放後全國紀錄

文藝競賽會演節目精彩獲得好評

【新華社北京五日電】人民解放軍「八一」建軍節二十五周年體育運動會四日開始進行田徑賽的預、決賽，有四項徑賽預賽成績突破了解放後全國的最高紀錄。此外還進行了器械預賽，重量級、次重級和中量級的舉重決賽，軍事體育和球類的表演和比賽。

突破解放後全國最高紀錄的四項徑賽預賽成績是：㈠男子一千六百公尺接力預賽，軍事學院的成績是三分三十八秒一（解放後全國最高紀錄為三分三十八秒八）；㈡男子八百公尺接力預賽，東北軍區的成績是一分三十六秒八（解放後全國最高紀錄是一分四十一秒三）；㈢女子八百公尺接力預賽，西南軍區的成績是一分五十七秒四（解放後全國的最高紀錄是二分一秒二）；㈣女子四百公尺接力預賽，西南軍區的成績是五十五秒（解放後全國最高成績是五十五秒七）。

今天還舉行了男子五千公尺預賽，男子撐竿跳高、女子跳高、男子跳遠都在今日舉行預、決賽。男子跳遠第一名是華東軍區的吳顧命。他是海防前綫某部的連政治指導員，華東軍區三級人民英雄獎章的獲得者。在解放戰爭中，他曾和三個戰士擒一挺機槍打退敵人一個營的三次反擊。他平時非常注意戰士們的體育訓練。跳遠第二名是公安部隊摩托車連副連長羅才，第三名是公安部隊某連班長李成祥。他們都是通過體育運動中培養出來的優秀運動員。

撐竿跳表演。跳高決賽結束後，中華全國體育總會的黃健作了撐竿跳表演，他順利地跳過了三公尺九的高度。

今日又舉行了重量級、次重級和中量級的三種舉重決賽。參加比賽的運動員全是身材魁偉的大力士，舉起沉重的鋼鈴（舉重器）都面不改色。中量級冠軍公安部隊劉肅禰的成績是二百五十公斤。

下午東北軍區和波蘭男子籃球隊作了緊張的表演比賽。波蘭隊以七十對五十九獲勝。運動員們又參觀了中華全國體育總會體育訓練班女子籃球隊和波蘭籃球隊的第二次友誼賽。

足球和棒球的比賽繼續進行。

今日又舉行了六千公尺越野賽馬次賽、三百公尺乘馬斬劈次賽、二萬公尺摩托車預賽、一千公尺輕騎賽馬預賽。軍委總後勤部的騎兵運動員作了卓越的馬技表演，摩托車運動員又駕駛井崗山號摩托車作了第二次特技表演。空軍部隊的運動員作了第二次虎伏表演。華北軍區的四百個運動員高超的刺殺表演始終受到觀衆的熱烈歡迎。海軍部隊運動員繼續在萬千觀衆面前表演了出色的武裝游泳和舢板等水上運動。

【新華社北京五日電】「八一」體育運動大會的文藝競賽會演，至三日晚已舉行兩場。參加會演的有人民解放軍西北軍區、華北軍區、軍委總後勤部和海軍四個單位的文藝代表隊，演出節目共三十九個。西北軍區文藝代表隊演出了「開路舞」，表現人民戰士在修建青藏公路中以戰勝強敵的精神去征服自然的意志，並以高度的智慧解決了工程學上認為沒法克服的困難，終將公路修上崑崙山，修到黃河源，支援進軍解放西藏的英雄氣概。華北軍區文藝代表隊演唱了「英雄的汽車司機員」，生動地歌頌了英雄的志願軍汽車司機員以無比的英勇機智和熟練的技術，戰勝敵機瘋狂的襲擊，奔馳在朝鮮前綫，勝利地完成了艱巨的運輸任務的光輝事蹟。這個演唱，不僅歌曲具備了戰鬥性和羣衆性，而且在演唱時用動作形象加強了感召力，非常活潑、動人。該代表隊還演出了「砲兵舞」，形象地描繪了中國人民砲兵的雄姿與偉大的氣魄。後勤部文藝代表隊演唱的「鋼鐵運輸綫」大合唱和「運輸兵舞」等，都表現了中國人民軍隊的後勤工作人員如何戰勝了惡劣的自然條件和敵機的瘋狂破壞，用勤勞、機智和勇敢，建立起一條打不爛、炸不斷的鋼鐵運輸綫，保證前綫供應的英雄業績。「鋼鐵運輸綫」大合唱是由作曲家劉熾作曲的。海軍文藝代表隊演出的「輪機兵舞」，表現了人民海軍輪機兵的勤學苦練，克服困難，和在學習中互教互學，團結友愛，直至掌握了新式技術的精神。這個舞蹈的動作及構圖是由海軍輪機兵生活中提煉出來，經過藝術的加工創作成的。這些歌、舞節目，都受到觀衆一致的好評。

朱德總司令檢閱體育、文化大隊。（新華社記者齊觀山攝）

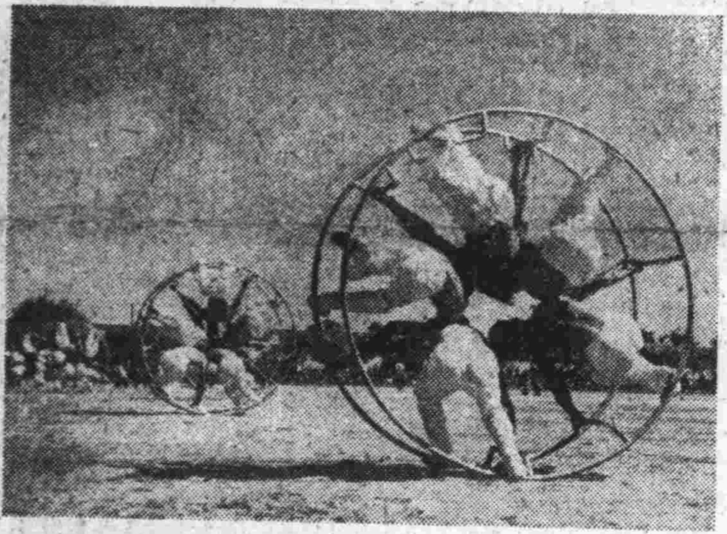

虎伏集體表演——梅花式。（新華社稿　劉峯攝）

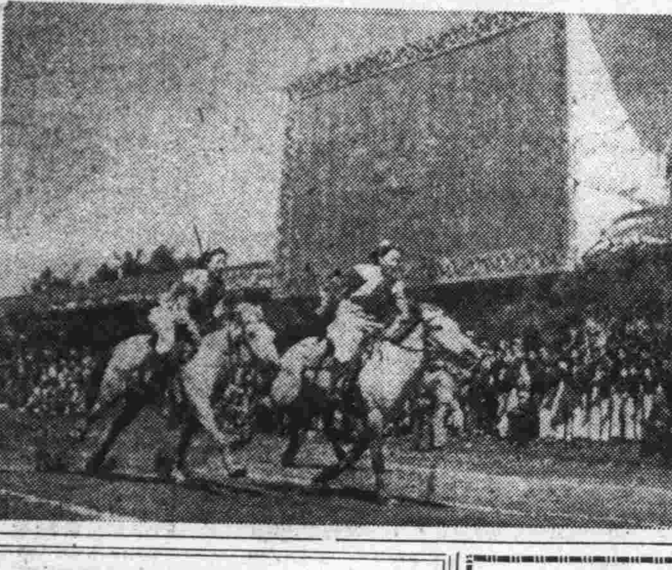

女戰士輕騎表演。（新華社稿　劉峯攝）

民用航空工會工作委員會

抗議英國政府劫奪我留港飛機

【新華社北京五日電】中華全國總工會中國民用航空工會工作委員會在四日發表聲明，對香港英國政府劫奪我留港飛機，迫害我留港員工的非法行為，向英國政府提出堅決抗議，並表示完全擁護章漢夫副部長的抗議聲明，決心為保衛祖國的合法權益而鬥爭到底。

聲明指出：「這一事件再一次證明了英國政府是一味順從美帝國主義的意旨，蓄意與我國人民為敵的。兩航留在香港的全部飛機和器材是中國人民神聖不可侵犯的財產，絕對不允許英國政府以任何藉口和玩弄任何花樣來進行劫奪。

聲明繼續稱：兩航在香港的全部飛機和器材，一向是中國人民財產不可分割的一部分，我中央人民政府政務院周恩來總理也早在一九四九年十二月三日，就這一事實做了鄭重的聲明。兩年多來我民航在香港的護產職工一直為這一部分屬於中國人民的財產早日回到祖國而積極地奮鬥着，並曾與英國政府、美帝國主義和蔣介石匪幫進行了英勇不屈的鬥爭。然而英國政府始終順從美帝國主義的要求，對我們進行了百般阻撓和陰謀破壞。始則不讓我們的飛機起飛回國，繼則縱容國民黨匪特爆炸破壞，再則玩弄法律騙局，策劃了一套所謂「產權訴訟」，以致最近竟公然對我兩航公司留在香港的包括七十架飛機在內的全部財產進行劫奪。英國政府這一系列的非法行為，更加使我們清楚認識了英國政府追隨美帝國主義和對中國人民極不友好的政策。

聲明最後指出：兩航留在香港的全部飛機和器材是中華人民共和國的神聖財產，我們絕不能坐視英國政府肆意劫奪而置之不理，因此，我們要再一次的向英國政府提出嚴重抗議，並嚴正地警告英國政府：必須立即停止你們的非法行為，交還兩航留在香港的全部財產，並保證我護產員工自由與安全，否則，你們要負由這一事件所引起的全部責任和一切後果。

賀龍司令員在運動場上

·王敏昭·

在運動場上，賀龍司令員是一位最受羣衆歡迎的活躍人物。這不僅是因為他自己就很喜歡運動，是一個能夠用頭頂着槍彈、衣服橫渡洶湧大河的游泳能手；尤其是因為他是部隊體育運動的最積極最熱心的提倡者、組織者和鼓舞者。

遠在第二次國內革命戰爭時期，在年輕的紅軍部隊裏，雖然當時戰爭十分頻繁和物質條件十分困難，賀龍司令員就十分注意組織部隊的體育活動。抗日戰爭中八路軍處於緊張鬥爭的華北敵後，賀龍司令員所組織、領導和隨軍作戰的「戰鬥」球隊，就曾和我們英雄的部隊在一起，由晉綏前綫打到晉察冀前綫，轉戰於冀中平原。賀龍司令員並且在部隊中開辦體育訓練班，在連隊戰士中成立青年戰鬥球隊。後在西南軍區部隊中，兩年來體育運動的熱潮，與各種體育活動的全面開展，賀龍司令員的倡導鼓勵和具體指導，起着極大的推動作用。

賀龍司令員歷來是把體育運動看成是部隊軍事訓練的重要內容之一，看成是提倡部隊勇往直前壓倒一切敵人的旺盛士氣，以及提倡部隊戰鬥力的重要因素。

在部隊下午體育活動時間，賀龍司令員經常親自到運動場上，看指揮員戰鬥員們對各種運動的練習和競賽，他還從思想上、戰術以及具體方法上經常提出精湛透闢的指導意見。在每個星期日，他都要促俱樂部組織各種球類的比賽，他自己是所有球類的比賽每次都到場的，有時甚至在太陽下堅持坐上四、五個鐘頭。他認為星期日在部隊中保持體育運動的文化生活，是部隊教育必需堅持的制度。

賀龍司令員對部隊軍事體育，特別提倡勇猛、神速、頑強的戰鬥作風和壓倒一切的英雄氣概。他最讚笑球隊的那種遲緩斯文的動作，他比之為唱京戲裏走的四方步子。他要求動作要像猛虎一樣不給對手以絲毫的喘息，而以堅決的優勢取得勝利。他說：我們部隊只有培養這種戰鬥作風和軍威，才能夠在任何強大敵人面前，在任何艱苦困難的情況下，頑強的堅持和取得勝利。

因此，他首先就要求在思想上和精神上壓倒對手，他經常親自檢查與了解球隊及各種運動員的思想和精神狀況。有一次，他在操場上看女子排球隊練習，他說：「我們要看你們打得很不錯，為什麼輸給了西南代表隊？」闕永伍同志告訴他：「因為以前和西南代表隊打過，打輸了，上去打時思想上沒有信心，所以雖然開始佔先而最後還是輸了。」他經常用這個例子來警惕同志們，他說：「我們要不怕輸嚇，我們解放軍二十五年來就是由小而大、由弱而強鍛鍊出來的。我們打球搞運動也要有這樣天不怕地不怕的氣魄，這就是解放軍的光榮傳統。」在接受他的指示下，加上勤苦努力的練習，女子排球隊終於戰勝了西南代表隊，陳正綉也突出地戰勝了創全國紀錄的川西代表而奪取了女子徑賽二百公尺的冠軍。

技術是建築在思想基礎之上的，思想問題不解決，技術是無法提高的，同時也是不能鞏固的。賀龍司令員對運動員特別強調改造思想，他要求運動員必須徹底地克服一切小資產階級的個人英雄主義，宗派主義與無組織無紀律的思想作風，樹立起工人階級的集體主義的思想作風，和嚴格的組織紀律。這樣，才能夠爭取勝利，鞏固勝利，並日求進步。他要求每個運動員和球隊在戰前戰後都要進行思想檢查和檢討，始終保持勝不驕、敗不餒的謙遜態度。他反對個人錦標主義，但是他極力的讚揚集體的革命英雄主義，他說：「上進心是好的東西，是需要的，特別是我們革命的同志，誰如果沒有上進心和爭勝心，他就不能進步了。但是我們爭取勝利，是在團結互助，積極努力，共同進步的基礎上去爭取的。」同時，他從來反對把勝利作為驕傲的資本，而是要以勝利來鼓勵繼續進步和推動羣衆性運動的開展。他強調選手要和羣衆結合，成為開展羣衆性體育運動的組織者和指導者。在這個意義下，他鼓勵優秀的運動員成為終身的人民體育家，把體育作為獻身人民的偉大事業。

在西南區第一屆人民體育運動大會上，中國人民解放軍西南軍區代表團在接受賀龍司令員及軍區各首長明確指示下，發揚了人民解放軍團結謙遜、英勇頑強、勇敢敏捷的優良作風和嚴守組織紀律的精神，奪取了大會所設十二項冠軍錦標的十一項，榮獲了大會總分第一名，成為整個大會勝利的旗幟。賀龍司令員的指示成為我們全軍體育運動的鼓舞力量，成為我們深入普及部隊軍事體育運動的方向。（新華社北京四日電）

向矯健的鷹歡呼！

——記首都「八一」運動大會航空體育表演

本報駐京記者

八月三日，這是北京近月來少有的晴朗的日子，藍色的天空，萬里無雲。機場外的小山頭閃着金色的光芒。清早，通往機場的馬路上揚起了僕僕的煙塵，無數的車輛都沿着這條道路前進，人們像過節似的懷着無限欣喜的心情迎接着新中國開國以來稀有的航空體育表演。

雖然表演的時間還早，但是機場裏的人已是密密層層的了，機場外圍也被數萬觀衆擠得水洩不通。場內，主席台的前面，擺滿了鮮花，場內四週插遍了紅旗，首長們，國際友人們，海陸空軍的英雄、模範及參加大會的選手們都分別坐在主席台的上下。緊着漂亮的蝴蝶結的小女孩及繫着紅領巾的小男孩顯得特別活躍，一個「八一」小學航空模型組的小女孩捧着一束鮮花，眼望着天空，她說要把這束鮮花送給她所渴念的空中英雄，她臉上露出了幸福的微笑。

九時正，隨着孩子們的歡呼聲，從東北邊蔚藍色的天空中飛來了三架排成品字形的綠色飛機，低飛一百公尺向主席台致敬，三個機頭上插着三面鮮豔的紅旗，領頭的一面上繡有毛主席的巨像。這是毛澤東的雄鷹，這一切都是毛主席帶來的。場上揚起了長久的鼓掌。隨着歡呼聲過去，半空中又響起一陣轟鳴，突然出現了一架金色的飛機，原來是第一個單機表演節目開始了。

一架飛機騰空在二百公尺至一千多公尺幅度內上下左右翻觔斗，橫滾，倒飛，俯衝，飛機在幾秒鐘內仰着肚子上升到一千公尺的高度，然後又沿着原綫俯衝及地，表演了各種驚人而美妙的動作，像一頭矯健的海燕在大海上自由的翱飛，像一頭勇猛的鷹，毫無拘束的飛越着。每當飛機俯衝低飛時，羣衆就報以熱烈的歡呼，連駕駛員也會聽見。表演完畢時，廣播員介紹這個節目說：「我們勇敢的航空運動員之所以能有這樣好的成績，是由於有了長期的理論修養，熟練的技術，勇敢的精神和堅強的體格……」讓我們熱情地為我國航空體育事業飛速的發展而歡呼！

「三機編隊特技表演」節目是由三架不同顏色的飛機排成品字形作各種特技表演。他們三位一體在空中不斷表演了翻觔斗、下滑倒轉、盤旋下降等美妙姿式。他們像被一根紅綫串起來似的，動作是如此協調一致，紅黃綠三種不同顏色的飛機在陽光下閃爍着光芒，活潑地迴旋飛舞，有如一幅彩色圖畫。

快速度特技表演節目集中的表現了我們的航空員勇敢的精神和嫻熟的技術。表演者是優秀的航空隊長劉鶴翹。一架大紅色飛機從藍色的天邊迅速的飛來，我們眼睛幾乎趕不上他們的動作，飛機一面繞着自己的縱軸橫着機身打滾，一面猛然間像箭似地直綫竄向空中。接着飛機在我們面前劃下了兩個弧綫相切的巨大圓形，上頂天，下頂地，這是垂直「8」字特技。突然，幾秒鐘之間，又風馳電掣地直入高空；幾乎任何人都來不及看清動作的一剎那間，它又沿着飛去時的同一直綫飛馳回來。這是多麼精巧而驚人的表演啊！

觀衆們都為這驚險的表演所攝住了，主席台上的首長朱總司令、周總理、劉伯承和賀龍將軍，都發出了愉快的笑聲。年邁的吳玉章同志不時為繫紅領巾的孩子們所包圍，他今天顯得特別年輕愉快。曾經把自己的一身獻身於人民革命事業的人，今天看到了這樣有作為的下一代，是感到無限安慰的。在休息時間，羣衆都熱烈地圍過來向首長致敬。

跳傘表演開始了，少年隊們跳躍着歡呼着。第一批是由五個跳傘員表演延緩開傘。當一架銀色飛機飛到西北角時，竄出了五個黑點，幾秒鐘後，小黑點慢慢放大成為五朵盛開的花朵徐徐下降，他們沉着地操縱着風向和位置，按照預定計劃降落到機場正中的草地上。第二批跳傘的是十位新中國的女跳傘員。她們的表演的和諧着陸動作都是那麼穩健而正確。觀衆們不斷地為勇敢的中華女兒熱烈鼓掌。

第三批是由五架銀色飛機載着一百位跳傘員作跳傘表演。每人都張着兩面傘，一片彩色的花朵高掛在蔚藍色的空中，傘頂掩着一個長長的彩色的帶子，在金色的陽光下，花團錦簇，分外美觀。

觀衆們急着要跟參加表演的跳傘員們見面。不一會兒，一百十五位跳傘運動員由新中國第一名跳傘員崔漢卿率領着，踏着整齊步伐來到了主席台前。他們精神抖擻，毫無倦色。一隊少男少女手執鮮花趕上去獻花，志願軍代表運動員韓家其跟跳傘員尤多福擁抱熱吻，流下了眼淚。青年們把女跳傘員林利華舉得高高的。這樣的激情正說明了新中國的人民對於航空事業的熱愛，對於保衛祖國的勇士們的崇敬。

參加盛會的空中英雄張積慧、劉玉堤、趙寶桐，對於這些精彩的表演都同樣的讚美不置。張積慧對一羣包圍他的小女孩激動的說：「從今天這樣的表演中，可以看到我們祖國的偉大的力量，像這樣美好的表演，你們三年前那能看到呢？」小女孩們都發出了一陣愉快的笑聲。張積慧同時勉勵大家說：「航空技術的掌握，需要機智、靈活和健康體魄。願你們為偉大祖國輝煌的航空事業而加緊學習和鍛鍊體格。」這些女孩子們都是女四中的學生，今天他們都特別感到高興。顯然今天不凡的表演，是給他們帶來了新的力量和希望。

土產和工業品積壓現象基本消除

中南物資交流大會勝利閉幕

廣州市場日趨活躍工商業營業額增加

【新華社漢口五日電】中南區物資交流大會在七月三十一日勝利閉幕。大會交易總額達二萬三千二百三十二億元（購銷總值為四萬六千四百六十四億元），超額完成了大會原來提出的兩萬億元交易額的目標。在大會交易總額中，土產品佔百分之六十三點五三，工業品佔百分之三十六點四七；國營佔百分之六十一點八二，私營佔百分之三十八點一八；現款現貨成交佔百分之三十七點四三，期款期貨佔百分之六十二點五七。這次大會貫徹了「有買有賣」、「大買大賣」、「互助互利」、「相互支持」、「公平合理」的交易方針。到會的四千一百八十八位代表，不但包括中南區六省二十一個大中小城市公、私營工商業和合作社的代表，而且有香港、澳門和全國各地主要城市的代表。因此，大會就可能組織大規模的全國性交流、內外交流、小宗商品的短距離交流，而且使物資交流的內容和方式多樣化，給大量滯銷土產如生豬、土糖、豆、雜糧、土布、食油、石膏等打開了銷路。此外，大會並銷出了工業品達八千多億元，這樣就大大有利於工農聯盟的進一步鞏固。

中南區物資交流大會的全部過程，鮮明地顯示出開展物資交流的三個重要環節。就是：實事求是的購銷計劃，互助互讓、互相支持的交易方針，和合同的貫徹執行。這次大會所以開得比較成功，就是因為緊緊掌握了這三個環節，使參加這次大會的各種經濟成份在國營經濟領導下，進行了有組織有計劃的交易。此外，大會還進行了一系列的組織工作，如專業座談會，地區代表碰頭會，省內代表團的小型交流會，熱貨搭冷貨、冷貨換熱貨的易貨會，一些暢銷貨的分配會議，合同審查會議，價格評審會議，貨款審核會議等。這樣，就保證了大會的交流獲得圓滿的結果，基本上消除了半年來土產和工業品積壓的現象，並給秋後旺季的來臨作了準備。

大會的各項政策宣傳和交易中許多生動事例，對國營貿易幹部和私營工商業者，都起了很大的教育作用。國營貿易部門工作人員不敢接近私商，怕多作買賣等錯誤思想開始糾正。私營工商業者進一步體會到只要接受國營經濟的領導，消除「五毒」，老實經營，就會有光明前途。

【本報訊】據新華社廣州電：廣州市場最近日趨活躍。據調查：廣州不少行業的營業額，從五月份以來都逐月增加。到七月上旬，全市主要工商業的營業額都已超過往年同期的最高水平。

為了改善生產經營，廣州市私營工商業正在市人民政府財經機關的指導下分別舉行業務會議，現在已開過業務會議的有十九個土產行業和針織、榨油兩個工業行業。這些行業在業務會議中決定了產品面向農村的方針，研究和規定了節約原料，減少裝璜，改善經營管理，努力降低成本等辦法，訂出了下半年產銷總值一千四百億元的計劃。

華東軍政委會行政會議通過

勞動就業委會名單

【本報訊】華東軍政委員會第二一九次行政會議於五日下午舉行。會議在聽取了農林部張克俠部長和水產管理局李人鳳局長的報告後，分別通過了「華東軍政委員會關於加強防災與秋收秋種領導的指示」和「華東軍政委員會關於一九五二年下半年水產工作的指示」。會議通過了華東勞動就業委員會委員名單，並批准貿易部召開基本建設會議。

華東勞動就業委員會委員名單

主任　吳克堅

副主任　胡立教

委員　王範　胡明　崔義田　黃耀南　黃延芳　孟憲承　朱則民　洪澤　張雨帆　趙樸初　羅竹風　張濂明　邱一涵　馬天水　張克俠　劉導生　李芳遠　陳同生　馮定　潘念之　冷遹　陳巳生　黃逸峯　駱耕漠（以筆劃簡繁為序）

更正　昨天本報第一版「更普及、深入、經常地展開愛國衛生運動」稿中，第二段第二行「各級政府首先」應為「各級政府首長」，特此更正。

今天本報內容提要

★華東高等學校院系調整即將開始。（一版）
★第十五屆國際奧林匹克運動會閉幕，蘇聯選手榮獲總分第一。（一版）
★「八一」體育運動大會開始進行田徑賽，四項成績突破解放後全國紀錄。（一版）
★中南區物資交流大會勝利閉幕，土產和工業品積壓現象基本消除。（一版）
★華東市場開始出現新的繁榮景象。（二版）
★第七屆國際電影節閉幕，我影片和電影工作者得到四個獎。（四版）
★專文：列寧論美國帝國主義。（四版）
★吳耀宗：拯救和平　保衛和平。（三版）

大公報出版的學習參考必備工具書
1952 人民手冊
再版出書・歡迎批購
全書一百餘萬言，共六百頁，六號字排印，二十四開本，穿綫裝訂一厚冊，極便庋藏攜帶。
本報出版的人民手冊，一九五〇本和一九五一本均曾風行一時，一九五一年以來由於局勢的演進，大家一定更需要一本這樣的學習參考必備的工具書。一九五二本內容方面較前躍進一步，分量增加極多，全書共分十七篇，每篇主要內容是：抗美援朝運動・「三反」、「五反」運動・思想改造運動・土地改革運動・鎮壓反革命運動・增產節約運動・紀念節日・土地・人口・政治・法律・黨派・團體・解放戰爭・抗日戰爭・財政・經濟・產業・交通・文化・教育・體育・主要會議・大事日誌
每部售價人民幣三萬元外埠平寄郵費免收
掛號寄遞每部加收郵費一千二百元
上海大公報發行課
上海南京東路二一二號
電話一九四八〇　電報掛號二二二二五

打破三十年保守思想
三星牙膏
全面革新

上海中國化學工業社出品

城鄉物資交流大會促進經濟活躍
華東市場開始出現新的繁榮景象
國營貿易公司正團結私商迎接秋收後更繁榮局面

【新華社上海四日電】華東區市場從五月份以來已逐步活躍，並開始出現新的景象。據華東區稅務管理局統計，四月份全區公私營企業和合作社的營業額為去年同期的百分之一百〇五·四五，五月份為去年同期的百分之一百〇五·七六，六月和七月上半月全區市場情況更好。以上海為例，六月份上海全市公私企業和合作社的營業額已超過去年同期百分之八·四。

由於市場交易好轉，物價已從下跌轉向穩定。七月上旬，上海、濟南、青島、徐州、南京、合肥、杭州、福州、無錫、揚州十個市場的批發物價指數，僅比六月下旬微落萬分之二，七月中旬微落千分之一。

在工商業繁榮的恢復過程中，大城市和國營企業、合作社恢復較早，中、小市場和私營企業恢復較晚。國營貿易公司早在三月間就開始恢復業務，大力收購滯銷土產和工業品，並擴大委託私商加工定貨業務，以貫徹「五反」和生產結合的政策。接着，各有關國營公司又依靠合作社收購春茶、春繭、菜籽、小麥等農產和副業產品。這個措施及時支持了工、農業生產，維持了淡季市場。但當時城鄉交流還不暢通，私商積極性還未發揮，因此，國營貿易的倉庫裏積壓了大批物資，城鄉物資供應發生某些脫節的現象。五月份，人民政府就着手組織城鄉物資交流，人民銀行也擴大對私營工商業的放款以活躍市場。五月下旬和六月上旬舉行的華東區城鄉物資交流大會，更成為華東區市場迅速恢復的轉捩點。大會後上海私營工廠產量大增，土產行業紛紛下鄉採購。六月份向上海市工商局登記下鄉的私商人數比二月份增加七倍，採購資金比二月份增加一倍多。六月以後，各省（區）以及許多專區和縣也普遍舉行物資交流大會，中、小市場也跟着活躍起來。蘇北區泰州專區舉行了物資交流大會後，所屬各縣市場普遍好轉，以興化縣為例，七月上旬私營工商業營業額比六月上旬增加一倍。浙江省交流大會開過後，全省各地市場也欣欣向榮，蘭谿市私營百貨業六月一日到十二日的營業額比五月同期增加百分之五十以上，其中恒泰百貨店營業額增加百分之九十以上。該店老闆說：「往年營業淡季要到七月裏才會好轉，今年六月裏就好轉了。今年生意一定要比往年好。」

目前蘇、浙已開始上市，福建、浙江等地早稻已經登場，繼夏季農作物豐收後，秋季豐收在望，國營貿易公司正加緊調撥工業品，同時依靠合作社，團結私商繼續擴大物資交流面，迎接秋後更繁榮的局面。

滬私營工商業經過「五反」後 切實履行物資交流大會合同
產品符合規定　驗收工作進行順利

【新華社上海四日電】上海市私營工商業切實履行在華東區城鄉物資交流大會上簽訂的合同。六月份，上海市私營工商業應履行的到期合同共八百六十份，其中商業方面的合同已履行的佔應履行的百分之九十一點〇五；工業方面的合同已履行的佔應履行的百分之九十八點〇三。只有極少數合同不能如期履行，主要是由於生產或交通情況發生意外變化；現在簽訂這些合同的雙方都已同意延期履行或予以取消。上海市各私營工廠履行合同對於產品品質和規格的規定，也比較切實認真，因此貨品驗收工作進行得很順利。往年因產品規格、品質不符規定而引起糾紛的事件，現在絕少發生了。

如期履行合同中的各項規定，是上海市私營工商業經過「五反」運動後經營作風上的巨大轉變。去年，上海市私營工商業在上海市土產交流展覽大會上和各地訂立的大批合同、協議，如期履行的不足三分之一。今年華東區城鄉物資交流大會閉幕後，各行業會普遍舉行業務會議，定出保證履行合同的各種辦法和制度，並成立業務中心小組，檢查和督促各廠商遵守合同中的各項規定。最近，上海市工商行政部門和工商業聯合會聯合組織了檢查合同的委員會，以便經常督促、檢查，使所有合同都能切實履行。

鞏固和擴大「五反」運動勝利成果　私營工商業走向健康發展的道路

★「五反」勝利的偉大成果★
滬私營造紙業產量創歷史紀錄
紙張品質規格的低下和成本的高昂還須從改善經營管理着手加以糾正

【本報訊】上海區私營造紙工業，七月份產量已超過去年最高月份的產量，較去年同期增加百分之四十以上，創造了私營造紙工業史上的歷史紀錄；估計八月以後，還可在現有的基礎上，向前大大推進一步。

上海區私營造紙工業這一巨大的成就，完全體現了政府「五反」政策及「五反」後所採取一系列措施的正確性。本年三月份起，私營造紙工業的「五反」工作正在熱烈展開，由於人民政府及時提出並貫徹了「五反與生產相結合」的方針，抓緊佈置生產任務，四月間各私營紙廠雖面臨「五反」運動的高潮，但全月的總產量僅較「五反」前的正常月產量減少百分之十三左右。同時，由於造紙工人堅決響應政府「五反與生產兩不誤」的號召，積極生產，使有一些紙廠如華豐造紙廠，還超額完成四月份生產計劃，並在十五天中創造了增加產量和節約原材料的新紀錄十三項，大大地減少了事故。私營造紙工業的生產，便在這樣的基礎上迅速從維持走向發展。

與此同時，人民政府並對私營造紙工業進行了一系列的扶助工作。四月份起，造紙工業除文化用紙仍由新聞出版單位繼續訂購外，全部工商用紙也均由國營百貨公司訂購包銷，並預付訂金百分之二十五。這是私營造紙工業，通過偉大的「五反」運動所出現的新的公私關係的開端。由於國營經濟的全部訂貨，消除了「五毒」的私營造紙工業，首先在職工的督促下，重新核算了成本，初步合理地調整了各種紙張間的利潤差額，進而在各工業主管部門密切指導下，根據各廠的機器設備、技術條件，實行專業分工，為造紙工業的增產創造了有利的條件。如：大明紙廠的打字紙，成本方面，所用二號木漿的成漿率即由「五反」前的百分之八十八提高到百分之九十九，成紙損失由百分之七降低到百分之三，電、煤的消耗各減少百分之七左右，每一公噸的折舊、修理、管理費用也由「五反」前的一百八十五萬餘元降低為一百十萬餘元。利潤方面，各種紙張根據設備費用的高低，原料、成品價格的貴賤，紙質的厚薄、磅份的輕重進行了適當的調整。如大明廠所出打字紙的利潤，由「五反」前的百分之三十五降低到百分之十四；華成廠所出八號黃版紙，由於設備費用較大，原料和成品價格較廉，利潤由「五反」前的百分之五點六，提高為百分之十五。在這種情況下，成品既由百貨公司全部作為訂貨，各種紙張又有其一定的合理利潤，就使該業從過去所存在的一味追求高利，盲目生產的偏向，開始走向專業分工的道路。如：光中造紙廠，「五反」前生產白版紙、青灰版紙、牛皮版紙等四、五種工商用紙，「五反」後專業生產白版紙，由於專業分工的結果，生產效能顯著提高，產量有了增加，生產工具獲得改進，新的操作方法更不斷湧現。以光中廠為例，根據統計，單是產量一項，四月份包括十天的「五反」檢查期在內，即超額完成百分之三十六點一，創建廠以來超額生產的最高紀錄。

此外，中央及華東的工業部門大力調撥、供應各種紙張的主要原料，如木漿、蘆漿等，國營土產公司的供應明礬、松香，化工公司的供應純鹼、燒鹼、漂粉、硫酸等，解決了私營造紙工業的原料問題，使該業的有計劃增產成為可能，也是一個不容忽視的因素。

【又訊】截至目前為止，上海區私營造紙工業在增加生產上雖已獲得巨大的成績，但在提高紙張的品質規格和節約原材料、降低成本上還存在着相當嚴重的問題。

文化用紙方面，根據有些新聞出版印刷單位的反映是：「接頭多，破損多，厚薄不勻，寬狹不等」，使得這些單位在增加生產、提高品質、降低成本、減少浪費和爭取出版印刷時間上，發生了極大的困難。特別是紙質的粗糙，印上的銅圖模糊不清，更使着人民的文化教育宣傳事業遭到了不應有的損失。

工商用紙方面，好紙中間夾雜破紙壞紙和數量短少的現象尤為普遍。自從百貨公司包銷各紙廠的成品以來，各方用戶提出的口頭詢問或書面意見很多。如華東紡管局印刷所寫信給百貨公司說：六月三日購進的天章紙廠紅、黃、藍色打字紙各三十令，其中紅、黃二種破張甚多，並短少四十二張，藍的缺二百十五張。新中國經濟建設公司北京供銷社供銷科寫信說：向百貨公司買進的民豐廠六十磅道林紙八百令、七十磅道林紙一百八十令，經過徹底檢查後，發現每令都缺少五到七張。信中指出，如果按每令五張計，這批進貨總共短少了四千九百張。私營生源永紙號也寫信說：五月九日向百貨公司買進的國豐廠灰報紙二十令，發現其中有七令夾雜破碎紙張，共計五百八十七張。上述情況，不但使百貨公司蒙受極大的物質損失，而且使國營公司在羣眾中造成很壞的影響。

所有這些，具體說明了部分私營造紙工業，在對待國家的訂貨任務上，還缺乏嚴肅負責的態度。而且，有些紙廠的負責人在談到紙張的品質規格問題時，甚至還片面地強調原料差，設備條件不够等。誠然，原料和設備對紙張品質的好壞有着一定的影響；但必須肯定，造成今天紙張品質和規格的低下，主要還在於紙廠經營管理的不善，資方對生產的不够關心。譬如，有些廠的資方到目前還未做到經常下廠，資方代理人也推脫責任，形成廠中無人負責的狀態，當然更談不到建立健全的生產制度，管理制度，以提高紙張的品質和規格了。

同樣，紙張成本方面，由於原材料和管理費用等的使用，還存在着相當嚴重的浪費現象，還沒有做到進一步的降低。就拿幾個紙廠的成本表，作一比較，即可看出若干廠的成本還存在着很多不合理的地方。譬如：新聞紙方面，生產一公噸成品的耗電量，民豐、江南等廠還都在一千三百度左右，比起有的廠只需九百多度來，超過百分之四十以上；民豐廠的耗煤量又較江南廠多了百分之三十強；而折舊、管理、生產、推銷等費用，民豐廠又較大中華廠增加百分之四十以上。道林紙方面，益中、江南等廠的折舊、生產、管理、推銷等費用，較天章廠多了百分之七十到九十；華盛廠的耗電量較民豐廠增加百分之六十二強；而耗煤量民豐廠又較華盛廠多了百分之三十以上。

必須着重指出，由於私營造紙工業經營管理的不善，所造成紙張品質規格的低下，以及原材料等的浪費，成本的高昂，是一個相當嚴重的問題，如不加以適當解決，必致影響紙張的增產。私營造紙工業應該及時對症下藥，從改善經營管理着手，迅速糾正上述各種偏向。

規格品質合乎國際最高標準
私營染料工業產品出國展覽
中國染料工業公司在合營的基礎上　通過偉大的「五反」運動　創製多種新產品

【本報訊】上海私營染料工業，準備參加今秋在保加利亞和民主德國舉行的國際工業展覽會的產品，業已徵集完畢，經過一定的審查程序後，即可出國。這是上海私營染料工業在反封鎖鬥爭中的又一偉大勝利，顯示出新中國無比強大的生產潛在能力，同時，也說明了正當的私營工商業在新民主主義經濟社會中，是有其一定的光輝前途的。

準備出國的展覽品，包括各種硫化染料、直接性染料、鹽基染料、納夫妥染料及其他染料等共二十七種，極大部分是解放後的新產品，規格品質一般都合乎國際最高標準。其中像華元染料化工廠、中國染料工業公司等十二家工廠所出染棉織物用的硫化元，完全符合國際標準；至於中國染料工業公司所出染絲、棉織品用的直接黃棕，不但色澤、力份合於國際標準，而且染成物品的耐酸能力且有超過。

最值得注意的是，這次展覽品中佔最大比例的九種直接性染料中，有七種都是中國染料工業公司通過偉大的「五反」運動後，才製成的新產品。這些產品的名稱是：直接紅醬、直接鼻烟、直接藏青、直接青蓮、直接黃棕、直接元青、直接墨綠。尤其是前面四種，純屬新的製品，為「五反」前所沒有的；而後面三種，也是「五反」後改進技術提高品質後，才出現的新產品。

應該指出，私營中國染料工業公司這些優異的生產成績，是在四廠合營的基礎上，通過偉大的「五反」運動方始獲得的。去年年底，慶成、大可、中一、公泰四染料廠，為貫徹同年五月間中央重工業部酸、鹼、染料工業專業會議的精神，配合國家經濟建設需要，在國營經濟領導下進一步集中力量，發展生產，曾合併成立中國染料工業公司。四廠合營後，即在原有的基礎上，改善了若干過去分散經營、不能集中生產的現象，進而彼此交流技術、經驗，取長補短，逐步走向比較有計劃的生產。譬如，中一、慶成二廠過去都曾製造硫化元，合營後，一方面根據硫化元的市場需要，完全由慶成廠專業生產；另一方面，由於中一廠剩餘的生產能力較大，當又責成中一廠積極發展雜色染料的生產。在這初步專業分工的情況下，中一廠便着手研究各種直接性染料的新產品，從而為該公司七種直接性染料新產品的創製準備了一定的條件。

非常明顯，中國染料工業公司能夠在短期內創製這許多新的直接性染料，是和國營經濟的正確領導與大力扶助分不開的。由於「三反」「五反」運動清除了資本家的「五毒」，出現了新的公私關係，國營上海化工公司首先對私營染料工業擴大了投放，大力收購各廠的積壓產品，五月份起並將全部硫化元生產委託各廠加工，使中國染料工業公司有了生產資金，並有力量發展其他雜色染料的試製工作。中國染料工業公司便是在這樣的基礎上，積極進行各種直接性染料的試製工作的。為了鼓勵他們的新產品，化工公司甚至在該公司的新產品尚未出貨前，便答應解決銷路問題和價格問題，根據自報的成本加上合理利潤，以相當高的價格收購。例如：直接墨綠，國營化工公司經過核算後，本來只能出到七百十二、三萬元左右，但為了鼓勵他們的積極性，以七百二十五萬元一担收購，大大地鼓舞了該公司資方的經營積極性。目前，中染公司正在籌建一座新型雜色染料工廠。

和平會議籌備會議
新西蘭代表艾黎離滬

【本報訊】出席亞洲及太平洋區域和平會議籌備會議的新西蘭代表艾黎，於上月二十六日抵滬後，連日曾參觀曹楊新邨、魯迅紀念館、中山故居、中國福利會託兒所、上海圖書館、江灣農村及國棉一廠、印染一廠、益民食品廠等工廠，並訪問了亞洲及太平洋區域和平會議發起人宋慶齡先生。中國人民保衛世界和平委員會華東總分會和上海分會曾聯合設宴招待。艾黎已於昨晚搭車離滬，前往車站歡送的有金仲華、陸詒等十餘人。

私營化學原料工業 迅速由恢復走向發展
工人發揮積極性　資方經營信心提高

【本報訊】上海私營化學原料工業，已迅速由恢復走向發展。六月份硫化鹼的產量較「五反」運動前，去年同期增加二十倍以上；液體燒鹼較去年旺銷季節的平均月產量增加一倍左右；電木粉、調味粉等也都超過往年最高月份的產量。目前，部分工廠正紛紛加緊擴充廠房，添購原料，以迎接即將到來的產銷旺季。

私營化學原料工業的好轉，具體而生動地說明了「三反」「五反」運動之後，有利於私營工商業發展的新形勢。今年二月以來，由於「三反」「五反」運動的展開，工業原料市場曾經發生部分的呆滯現象。當時，化學原料業除電木粉工廠尚能維持正常生產外，一般均陷於半停工狀態。五月以後，經過華東區城鄉物資交流大會溝通各地區貿易關係後，化學原料市場即趨活躍，特別是六月份的市場成交量，一般都較二月份增加了二倍至十倍，消除了該業成品積壓和呆滯的現象。其中有些產品，像調味粉等，由於交流之後，開始大量行銷東北，甚至造成供不應求的情況。但是，尤其重要的還在於，通過「三反」「五反」運動後，出現了新的公私關係和勞資關係，為化學原料工業的恢復和發展提供了有力的保證。四月間，該業正面臨困難關頭，三十家生產液體燒鹼的工廠首先獲得華東工業部的全部委託加工，並由國營上海化工公司包銷成品；接着，硫化鹼等也得到化工公司的大批訂購。各廠在國營經濟的大力扶助下，也主動地切實核算用料和工繳，統一規格，提高品質。如：一噸液體燒鹼的用料，即由「五反」前的五點八包永利純鹼減低為五點五五包乃至五點五包；工繳也由過去的九十四萬元左右降低為八十三萬三千元，最後還根據各廠具體情況，低的降為六十三萬四千元，高的也不過七十五萬元。而規格品質方面，由於各廠認真檢驗的結果，提高了品質，一般都達到二十九點五度的濃度，統一了規格，以致加工以來無一次退貨。在各廠努力生產的情況下，工業部委託加工的數字也就逐月增加，以六月和四月相比，即增加了一又四分之一倍。七月以後的加工數量，且達到了各廠現有生產設備的飽和點，使得若干工廠開始着手擴充廠房，增加設備，以爭取和完成更大的加工任務。

同樣，私營化學原料工業中的勞資關係，在「五反」運動後，也有了進一步的改善。工人階級在私營企業中的領導作用，已大大加強。「五反」後，他們都以國家主人翁態度，採取「多開會，多協商」、「先談生產，後談福利」的辦法，團結和督促資方搞好生產與經營。在工人主動團結和發揮生產積極性的實際行動下，該業資方經營信心大大提高。目前，他們都在擬訂計劃，擴充設備，添購原料，增加生產。如大星電木粉廠已在擴充設備，天工、天中化工廠並已決定合併，擴充生產能力一倍。興業化工廠已決定改進設備，改用硫鐵礦製造硫酸。添購原料方面，單酒精一項，八、九、十月份的申購數量，即較去年同期增加一倍以上。

組織羣眾撲滅蒼蠅
全市成立二十四個拍蠅隊
已在棚戶區和部分里弄展開工作

【本報訊】為了消滅蒼蠅，以更進一步的搞好愛國衛生工作，上海市人民政府衛生局衛生工程隊特在環境衛生較差的棚戶區和部分里弄組織羣眾成立拍蠅隊。全市現已組織了二十四隊共三千一百八十二人。蠅拍都由衛生工程隊供給。這些拍蠅隊的隊員在明確消滅蒼蠅的意義後，大家都很努力的拍蒼蠅。例如長寧區盧蘇宅蘇家角信昌工房一帶，大半是牛皮作和豬毛作坊，蒼蠅很多，衛生工程隊就在該處組織了七百十五個兒童成立拍蠅隊，分散在曬豬毛的廣場上、小菜場、牛皮作、糖坊等處撲滅蒼蠅。其中蘇家角西南段小朋友一百二十人，在一天內就拍了五十五兩蒼蠅（據統計，紅頭蒼蠅每兩五百九十隻，小家蒼蠅每兩二千隻）。信昌工房的小朋友和家庭婦女三百人在一天內也拍了二十五兩六錢。為了拍蠅隊小朋友的清潔衛生，衛生工程隊並發給消毒藥水給小朋友們拍蠅後消毒之用。

海上泅行四十里的健兒
——記華東區游泳選手偵察兵汲百昌
本報駐京記者　高汾

汲百昌

汲百昌是駐守福建海防某部偵察班副班長，為響應上級「練好技術，鞏固國防」的號召，他英勇地投進了海上的鬥爭生活裏，鍛鍊成為一個海防綫上的健兒。

當汲百昌和同志們來到海邊，看到咆哮的海風捲起了丈把高的海浪時，心裏直發怔，這也難怪，他們的泅水距離最多的不過是百來公尺，汲百昌成績最好的只有七十公尺，這還是多少年前在小河裏洗澡學來的，姿勢是土抓式。但是英雄的意志終於征服了一切，不到一個月，在冰涼的海水裏，汲百昌已可以泅到二里到三里。紀錄隨着英雄的決心的上升而飛躍上升着，姿勢也在不斷地改進着。五月底汲百昌泅水距離是十二里，八月汲百昌一口氣泅上了三十五里。第二年八月一日的全軍游泳競賽大會上，汲百昌以三小時半海上泅行四十里的紀錄而獲得了全軍冠軍，為海上健兒創造了優秀的紀錄。

我們難於想像，前後只經過了一年時間訓練的汲百昌同志，如何能創造如此的奇蹟呢？這裏是有一連串動人故事的，從開始學習到今天，部隊一直保持了飽滿的學習情緒，大冷天大夥兒在水裏連續泡上幾小時，不但沒有怨言，還個個爭先恐後，紛紛寫了決心書，展開了挑戰。半夜裏天上還掛着星星的時候，他們就下水去了。開始練習時，大海裏沒有漁船，好幾次幾乎把汲百昌捲走。一九五〇年七月，當汲百昌的游泳距離升至二十里時，大家以為差不離了，汲百昌聽說附近漁民能泅五十里的，他就想：「我們是革命軍人，難道賽不過一個漁民嗎？」於是他繼續不斷地鑽研學習，終於短期間達到了四十里的紀錄。這種大無畏的苦學苦練的精神，用汲百昌自己的話說：「當我們現在是站在海防的前綫，我是個黨員，為了完成祖國交給我們的任務，我應該帶頭克服一切困難。」在革命英雄主義鼓舞下，克服了一切困難勝利地前進着。

汲百昌前進道路上的一切困難，首長們的熱忱的關懷和指導及發揮集體的智慧是使他克服了一切困難的重要關鍵。當他們開始學習時，天冷，首長們將自己的保健飯、營養物資等慰勞他們。這種無比的關懷，使他們得到了很大的鼓舞。在學習過程中，大家會不斷地反覆研究、總結經驗，找出了克服困難的辦法。五二年初，大家研究了怎樣減少水的阻力和增長泅水距離的辦法，發現汲百昌的側式比踩水強，又快，又不易嗆到水，這個辦法在全班裏推廣。有次在練習中有兩個同志累病了，同志們提出了「愛護病號」的口號，他們給病號以無微不至的照顧，鼓舞了病號，他們不但沒有因病而洩氣，反而更為積極了。在苦學苦練中，汲百昌都起了帶頭作用。所以在這次練兵任務中，他光榮的被評為一等功臣。

這裏，汲百昌談到他掌握游泳技術完成了偵察任務的一個小故事：一九五一年六月的一天夜裏，汲百昌帶領了九個偵察兵出發到敵人小島上偵察，這是他第一次執行海上偵察任務，行前他向上級寫了決心書，保證完成任務。夜晚九時左右，藍海蒼蒼了墨色，他們輕輕地划着小艇來到島上，七個敵人哨兵都正在呼呼的酣睡。他們慢慢挨近敵人跟前，膠鞋聲把敵人驚醒了，敵人向他們射擊，汲百昌立刻還擊了一梭子彈，敵人接連倒下了四個，剩下三個扔下了槍慌張往海裏逃，其中一個就嚇昏在岸邊。汲百昌英勇地緊跟着跳下水去，一口氣攆了二三千公尺遠，緊握短槍跟着敵人，高聲解說我們優待俘虜的政策，敵人不聽，他就放了一槍，打死了一個，另一個掛了彩，汲百昌趕上前去，用一個胳臂把敵人腦袋按下水去，隨即用另一隻手抓住敵人往回泅，歸途中，他又把那個嚇昏了的哨兵提住，共送回兩個俘虜。汲百昌為了使另一俘虜了解我們優待俘虜的政策，那個負傷俘虜因傷勢過重而死了，汲百昌把死屍帶到岸上掩埋。這次，上級為了汲百昌和同志們貫徹了優待俘虜的政策，就給汲百昌記了二等功，以資獎勵。

汲百昌今年二十三歲，是個黨員，貧農出身，一九四七年參軍，已前後立了一等功以下的十次功。他的立功條件是勇敢、團結別人、學習努力等。這次他光榮的代表華東軍區參加大會游泳競賽，他的勇敢的戰鬥的精神和樸素謙虛的氣質，正是祖國海防綫上健兒們的光輝範例。

豐富暑期生活　培養集體精神
滬學生暑期露營揭幕

【本報訊】一九五二年上海市學生暑期露營，於昨天在虹橋路程家橋拍球總會揭幕。這次學生暑期露營，是由青年團上海市工委、上海市學聯及上海市體育會籌備會統一領導的。露營目的是為了豐富學生暑期生活，鍛鍊身體，進行愛國主義教育，準備迎接下學期緊張的學習任務。將分七批輪流露營，每批露營期三天，共三百人，分成六個中隊，每隊五十人。這些同學是全市十六個區的學生體育優秀幹部。昨天是第一批露營兩天。

昨天早晨，同學們懷着興奮的心情，於六時半前在華東紡織工學院集合，向虹橋路進發。到達營地後，他們便自己動手佈置營地。

十時半舉行開幕式，由大隊長錢虹主持。青年團上海市工委陳震中講話，他祝賀露營生活的開始，號召大家：㈠通過露營生活，培養勇敢勤勞、艱苦樸素的革命品質與集體主義精神。㈡提高愛國覺悟，學習軍事知識。㈢團結友愛，注意清潔衛生，提高健康水平。

下午分組討論對露營生活的認識。同學們踴躍發言，一致表示：短短的露營生活是我們過好有組織有紀律的學習生活的開端，我們一定要好好學習，把這次露營生活的集體主義精神帶到學校去，帶動大家迎接新的學習任務。

晚上舉行夜間搜索、械鬥等軍事遊戲。在月光下並舉行了快樂的晚會。同學們充滿了青春的活力，愉快地度過了一天的生活。

短評　向北京看齊

在過去，大家總以為要徹底消滅蒼蠅幾乎是不可能的，但今年夏天北京的例子，強有力地說明：只要充分發動羣眾，不難做到全市不見一個蒼蠅。

上海的捕蠅工作現已全面展開了。上海衛生條件較一般都市為好，加上大家對愛國衛生運動的重視，相信一定能好好的完成這一任務，將多少年來傳播疾病為害人民的蒼蠅徹底乾淨地加以消滅。

在人民的新上海，多少過去認為辦不到的事都一一實現了。有人預測，「蒼蠅」兩字不久將為人們所遺忘，而成為歷史上的名詞，這是絕對可能的！

訂正　昨日社評第三段末行「學校不如工廠」，應該是「工廠不如學校」。

新聞解說
日本工人運動現勢
1　五次聲勢浩大的鬥爭

今年以來，日本工人運動發展到空前高漲的階段。其規模之大，以及影響之廣，在日本工人運動史上都是空前的。例如以「日本工會總評議會」（簡稱「總評」）所屬工會為中心，所展開的反對「防止破壞活動法案」的四次總罷工，和震撼世界的東京五一大示威，充分顯示了日本工人的強大力量與堅決鬥志。

反對「防止破壞活動法案」的總罷工，第一次在四月十二日，第二次在四月十八日，第三次在六月七日，第四次在六月十七日（第三次與第四次是一次總罷工的兩個階段）。在第二次總罷工與第三次總罷工之間，「五一」國際勞動節，東京四十萬人舉行的大示威，是日本工人階級為爭取民族獨立與民主和平，向美日反動派展開英勇鬥爭的典型表現，血染東京人民廣場的英雄鬥爭事蹟，不僅是日本工人運動史上最傑出光輝的一頁，也將是日本民族解放運動史上的光輝史篇。

本年四次反對「防止破壞活動法案」的總罷工的特色是：規模一次比一次大，影響也一次比一次廣。例如第一次參加的是全國金屬工會、全日本汽車產業工會、合成化學產業工會等的會員七十萬人，支援工人罷工的以各種形式參加抗議運動的二百萬人。第二次則增加了以煤氣、電氣、汽車、金屬、私營鐵道、金屬礦山等重要企業的十三個大工會，罷工人數超過了一百萬，比第一次增加了很多。同時，支援罷工的工人也達二百四十萬人。第三次參加罷工運動的大工會則增加到十八個全國性的大工會，加上參加抗議運動的工人達三百萬人。第四次總數也在三百萬人以上。另一個值得注意的是，通過第一次總罷工，日本工人的鬥爭得到各階層人民的援助。自從第二次總罷工起，日本學生即積極展開鬥爭，當工人舉行總罷工時，學生們便舉行集會和示威遊行來支援工人的鬥爭。

另一方面，由於工人總罷工的規模一次比一次大，因此給予美日反動派的影響也一次比一次嚴重。如在第二次總罷工中，不但使許多地方的陸路交通陷於癱瘓，並且使各港口的四百多艘船隻也完全被凍結。此外，據估計，私營鐵道工人的參加罷工運動，使資方造成一億三千萬日元左右的損失。在第三次第四次罷工中，由於有電力工人的參加，使每日電力供應減少了百分之廿至廿三，估計要損失電力一百六十七萬三千瓩。實際上，美日反動派所遭受的打擊還不止此，更主要的是由於工人以及全國各階層人民的反對，各在野黨派在議會中一致表示了反對，這說明了本屆國會統治集團的失敗。吉田政府雖然又不得不違背憲法，延長國會會期，使「防止破壞活動法案」在吉田自由黨操縱議會之下通過了，但是工人罷工運動打擊了美日反動派的基礎，揭露了美日反動派的真面目，在這個勝利基礎上，日本人民爭取民族獨立與和平民主的隊伍，就更加鞏固與壯大了。東京五一大示威，日本人民抗擊美日反動派的血腥屠殺的英雄事

讀報小組

新聞解說　第十五屆世運會閉幕

第十五屆世界運動會已於本月三日閉幕。在這次運動會中，有七十個國家將近七千個運動員參加了各項競賽。由於蘇聯的參加，特別值得我們歡欣鼓舞。蘇聯選手獲分最多，並創造了兩項世界紀錄。歷屆的世運會是由資本主義國家（特別是英美）所包辦，利用世運會達到他們自私的反動目的。就在本屆大會中，美國還派遣了七八十名政治記者飛往赫爾辛基，企圖把小分歧擴大為大衝突。

他們這種做法是有來由的。在美國，體育不是鍛鍊身體，而是想拿它來達到謀錢的目的。過去一些有名的運動員，如棒球界的貝貝·羅斯，網球界的鐵爾登和范因斯，那一個不是「職業化」？那一個不是變成了富翁？至於拳擊和角力，就更不值一談，經常是賭博，預先做好了勝負來欺騙觀衆。而在平時的球賽中，很少不是以吵架收場的。難怪這些政治記者要到芬蘭準備搜集糾紛報道了。

事實上，美國記者在赫爾辛基看到的是蘇聯選手的優良品質，是社會主義國家的體育成績。他們卻不曾看到「冷戰」，也不曾看到東西方人民的界限究竟在那裏。

在蘇聯，體育已經成為廣大人民生活中不可缺少的重要部分，已經成為廣大羣眾的社會運動，它是全民化的體育，每個青年在體育活動中養成了堅韌不拔，和英勇不屈的戰鬥意志。這種精神，蘇聯選手都能在赫爾辛基徹底表現出來。蘇聯運動家的數目超過一千五百萬，一般成績都超過資本主義國家的水平。他們的選拔不必費什麼力氣，也不必用什麼手段收買。替美國撐面子的運動員，一大部分是黑人，在世運會開會期間是黑人唯一不受歧視的季節，一旦回到國內，白人還是白人，黑人仍然是黑人。

不必看成績，單是這一些事實，已經能夠說明那一種政治制度下的體育更為優越了。（帆）

讀者答　關於世運足球賽
——答讀者郎競伯等

本屆世運會足球比賽一共參加了廿五國，全部名單如下：㊀芬蘭、㊁瑞典、㊂挪威、㊃土耳其、㊄奧地利、㊅匈牙利、㊆蘇聯、㊇丹麥、㊈波蘭、㊉巴西、盧森堡、安蒂里斯、埃及、南斯拉夫、荷屬西印度、美國、保加利亞、意大利、希臘、智利、羅馬尼亞、印度、法國、英國、荷蘭、西德（中國隊最後趕到，未能參加正式比賽）。比上屆世運會增多了七隊，但本屆卻又去掉了阿富汗、愛爾蘭、朝鮮、墨西哥等隊的名字。

上屆世運會足球比賽結果是這樣：第一名瑞典，第二名南斯拉夫，第三名丹麥，第四名英國。

這次形勢完全變了樣，足球王國上屆季軍的英國隊在十六日的預賽中即以三比五敗於盧森堡，而盧森堡又以〇比六敗給匈牙利。在半決賽中冠軍隊瑞典又以〇比六敗給匈牙利，最後匈牙利打敗了南斯拉夫而獲得了冠軍。

足球預賽是在十五、十六兩天舉行，那兩天的紀錄如下：

（十五日）蘇聯勝保加利亞（二比一），南斯拉夫勝印度（十比一），丹麥勝希臘（二比一），匈牙利勝羅馬尼亞（二比一），波蘭勝法國（二比一）。

（十六日）盧森堡勝英國（五比三），意大利勝美國（八比〇），埃及勝智利（五比四），巴西勝荷蘭（五比一）。

失敗了的九隊即無權參加次賽。次賽是在十八日開始，參加次賽的是蘇聯、南斯拉夫、瑞典、挪威、奧地利、匈牙利、土耳其、丹麥、巴西、盧森堡、意大利、西德、埃及、芬蘭等十六國。在次賽的初賽階段，蘇聯隊遇上了南斯拉夫，初戰以五比五成和局，在比賽中蘇聯隊表現出驚人的勇氣，直到再戰才以三比一失敗。複賽階段只剩了八隊：西德、丹麥、南斯拉夫、土耳其、巴西、瑞典、奧地利、匈牙利。半決賽時只剩下匈牙利和瑞典一組，西德與南斯拉夫一組。匈牙利以六比〇擊潰了瑞典，南斯拉夫以二比〇戰勝了頑強的西德。南斯拉夫榮獲了亞軍，另由瑞典與西德爭第三位置，瑞典得第三名。（清）

國營貿易系統的勞動競賽

【新華東區國營貿易系統之後，上海市工商局暨市級各國營專業公司也於八月一日起展開愛國主義循環紅旗勞動競賽了。

早在去年十月初，中央貿易部和店員工會全國委員會就曾聯合發佈了關於在國營貿易企業中開展以減低商品流轉費用為中心的愛國主義勞動競賽運動的指示，指出：減低商品流轉費用，是國營貿易企業降低商品成本，壯大資金積累，加強經營管理的一種必要措施，也是實行社會節約，積累國家財富的重要方法。並提出運動的總要求是：各級國營貿易企業領導人及全體職工應在競賽運動中推進工作方法，創造典型經驗，樹立模範旗幟，把國營貿易工作從現有的經營管理的基礎上提高一步，以達到減低現有的商品流轉費用開支水平。

今年六月十二日，中央人民政府貿易部又發出指示，號召全國國營貿易機構，結合農產品收購工作，充分滿足農民購買工業品要求，從第三季度開始，開展一個全國範圍的工業品銷售運動，貫徹全年，爭取完成和超過今年第三第四季度的工業品銷售計劃，完成全年的增產節約任務。這就使得勞動競賽的內容更加充實起來。同時，經過三反、五反運動的實際教育以及思想建設學習，國營貿易企業的職工在思想認識上、生產上都有了很大的進步。華東區國營專業公司就是在這樣有利的基礎上，為提高全體職工的愛國主義勞動熱情，鼓勵與發揮他們在增產節約運動中的積極性與創造性，而開展勞動競賽的。

這一勞動競賽是一個持久的、經常的、真正提高勞動生產率的羣眾性運動。華東貿易部暨店員工會華東區委員會指出：在競賽中要防止單純的加強勞動強度，並堅決反對把運動看作「突擊」、「行政任務」以及「錦標主義」、「拚命主義」、「保守思想」、「個人英雄主義」等偏向。

競賽分：㊀各區級專業公司；㊁各省（市）商業廳（局、處）兩個評獎系統進行。但這僅是最後在部的範圍內進行評獎的單位，要保證競賽指標的完成，除了各單位本身努力外，各省（市）級公司的經營成績將起主要的作用。競賽的基本單位是各公司的工會小組。

競賽的基本內容是：區級專業公司和省（市）商業廳（局、處）以完成與超額完成華東貿易部所規定的競賽指標作為競賽目標，訂出競賽計劃；各小組根據公司、機關總任務與計劃，訂出以政治為基礎，生產為中心，切合小組具體情況的愛國勞動競賽公約，執行程度即作為評獎的依據；同時鼓勵訂立個人競賽計劃，以加強運動的羣眾基礎。

競賽指標內容大致是：完成或超額完成商品流轉計劃和財務計劃，正確掌握價格政策，推銷冷背貨，加速資金週轉，改善儲運管理，減少事故和損耗，嚴格執行各種制度，作到上報及時、全面、準確。

華東區級各專業公司的勞動競賽是從七月一日開始的，根據競賽試行條例「競賽以每一月為一期」的規定，目前已在進行第一期總結評獎工作。在第一期勞動競賽中，職工充分發揮了生產積極性，提出了合理化建議一千八百多件，已經採用而發生效果的有三分之一，各公司七月份的回籠和投放計劃，都已超額完成。

一個月來，各區級公司在勞動競賽各方面取得了許多經驗。例如：鼓勵職工多提合理化建議，是推動運動前進，完成與超額完成生產任務的主要工作，各區級公司的經驗是組織專門機構負責，制訂收集、審查、督促、答覆等制度，及時處理，羣眾情緒因此而鞏固並發揚起來。在宣傳鼓動、訂立聯繫合同等方面，也有很多新的經驗。這些，在各區級公司的第一期總結評獎工作中將會得到鞏固與推廣；上海市級各公司也應該認真地吸取這些經驗，來展開愛國勞動競賽運動。（言水）

拯救和平　保衛和平

吳耀宗

一、民主柏林的氣象

六月三十日，我同中國代表團到了柏林，出席七月一日到六日在柏林舉行的世界和平理事會特別會議。

我到柏林，這是第二次了。頭一次是在一年多以前——一九五一年二月，爲了出席世界和平理事會第一次會議。受了巨大的戰爭的創傷的柏林，這一年多以來表面上似乎並沒有顯著的改變。但事實上，民主的柏林卻在許多地方呈現着蓬勃的朝氣。從今年一月到六月，東柏林動員了三萬人，清除了四十萬噸的瓦礫，揀出二千四百萬塊可用的磚和六千噸廢金屬。我們到柏林的第二天，就在報上看到一個消息：工資又一次增加，物價又一次跌落。東德有許多國營商店，叫做「H·O」，從一九四八年底成立以來，它們已經有過十一次大減價，單在一九五一年就有五次。它們所以能夠減價，就是由於「兩年計劃」和「五年計劃」第一年增產努力的成功，和在工業、農業裏面所執行的進步生產方法。舉兩個例：一百格蘭姆黃油的價格，在一九四八年是……，一九五一年是……；一塊麵包的價格，一九四九年是……，一九五二年是……，減價的速度是驚人的。每一次減價，都表示着德意志民主共和國的新生活的進展。不但東柏林的人民得到減價的利益，就是西柏林的三十萬的失業者和許多需要救濟的人民也可以到東柏林的國營商店裏購買廉價的物品，因而從這個具體的事實裏認識了民主德國的政策的正確性。這是兩個柏林，兩個德國——一個被緊緊地拴在戰爭的機器上，走上希特勒的老路，而結果是貧困、失業、壓迫；另一個是在戰爭的廢墟上努力和平的建設，而結果是自由、幸福與繁榮。真理究竟在那一面是很容易看出來的；沒有一個有良心、有血性的德國人，要使德國遭受再一次的毀滅。德國人民的意志是清楚的。

我第一次到柏林的時候，曾經同中國人民代表團到紅軍烈士墓去致敬。在烈士們的永遠安息的地方，使我深深地受了感動；我記得石碑上面有一句話：「你們爲了我們的緣故，犧牲了性命。」他們不單指德國人民，也指全世界愛好和平的人民。難道我們能夠容許又一次悲劇從德國產生，使無數的烈士們又爲我們犧牲嗎？我相信全世界愛好和平的人民必將一致地、堅決地回答說：「不，絕不！」

二、戰爭危機的加深

儘管帝國主義的戰爭販子們在世界許多地區裏，尤其是在朝鮮的戰場上，受到重大的挫折，他們備戰的計劃，還是加速地在進行着。美國同日本在舊金山簽訂的片面和約，今年四月二十八日就生效了。這個條約以及「美日安全條約」和「行政協定」，使日本完全變成了美國的軍事基地，使復活了的日本軍國主義和法西斯主義重新威脅着亞洲的和平。

在德國和歐洲，五月二十六日由美、英、法與西德在波恩簽訂的「一般性條約」，五月二十七日由法、意、西德、荷、比、盧六國在巴黎簽訂的「歐洲防務集團」條約，使西德進一步地軍國主義化，使東西德的裂痕加深，使參加「防務集團」的國家的軍事、政治、經濟，在美國控制之下，成了脫韁之馬，隨時可以違反人民的意志，發動侵略性的戰爭。法西斯日本的戰犯，一批一批地被釋放；納粹德國的殺人魔王也都變成了美國侵略者的座上嘉賓。

三、和平運動的成就

戰爭危機是加深了，和平的力量則越來越壯大。世界和平理事會副主席南尼在大會的閉幕詞裏說：「在美國、英國、法國、德國，以及世界各地，展開着反『理性的』是和平公約的宣言，而和平是合乎理性的，是全世界人民的要求……」

波恩和巴黎的條約是簽訂了，但德國和歐洲的人民紛紛起來反對，因爲他們知道這些條約是不合理的；他們正在努力阻止批准這兩個條約。奧國本來可以買波蘭廉價的煤，但美國的經濟封鎖政策卻要他們買遠道運來的高價的煤，其結果就是他們買不起煤。奧國的人民是有理性的，他們知道這是不合理的。由於同樣的原因，馬來亞的橡膠，也不能被運到蘇聯和人民民主國家裏去，這就嚴重地影響了馬來亞人民的生活。

在歐洲裏面，有一個極大的會議廳裏，張掛着一幅「希臘監獄地圖」，上面記着五十五個監獄、集中營的名字……這一幅鮮明的圖畫，一方面顯示了帝國主義瘋狂備戰的情況，另一方面也顯示了爲自由民主而英勇鬥爭的人民。

四、遮掩不住的細菌戰罪行

美國在朝鮮和中國偷偷摸摸地進行了細菌戰，卻企圖用無恥的謊言和卑鄙的誣衊來遮掩這一滔天罪行，這是中朝人民所不能容忍的，也是不會成功的。

依據英國國際友人文幼章先生在中國作了關於細菌戰的回到加拿大，有力地揭露了這件滅絕人性的罪行，介紹八千多人的羣衆大會上，爲這個退休了的一個說：「我的兒子是他的八十多歲的、統治集團作了他們這一個親的罪證是確實的。」加拿大的、基督教家庭，篤信基督的父親說：「我看到了一本文幼章先生所寫的小冊子……」也因爲沒有事實的根據，他們就不敢這樣做。

五、更廣泛更堅強的和平陣綫

「和平可以拯救」，「和平必須拯救」，這是世界和平理事會特別會議的號召，也是全世界愛好和平的人民內心深處的聲音。拯救和平不是某些人的事，不是某一個黨派，某一個國家的事，而是全世界每一個愛好和平的人民的神聖任務。既是這樣，全世界的人民，不管他們屬於那個種族，也不管他們的宗教信仰或政治見解是什麼，只要他們是反對戰爭，要求和平的，就應當團結起來，參加到和平陣營裏去，結成一條更廣泛，更堅強的和平陣綫。

這一次和平理事會特別會議在擴大和平運動基礎的工作上，有了重大的成就。參加這一次特別會議的代表是一百零二人，而到會的特邀代表卻有一百三十八人。由於帝國主義的歪曲宣傳，但許多人對和平運動都是代表着不同的組織關係和思想情況的，但這些特邀代表都以爲和平運動是擁護的。……和平運動不是某些人所包辦的工具，也不是共產黨所運用的「陰謀」。……

六、中國人民的責任

中國人民對世界和平運動是負着一個異常重要的責任的。中國人民的解放對世界和平力量的貢獻，是一個巨大的比重。中國人民的抗美援朝運動又給帝國主義當頭一棒，使戰爭販子們在計劃發動新的戰爭的時候，不得不作更慎重的考慮。中國人民站起來了，他們可以把自己的命運掌握在自己的手裏。……

認真做好高等学校院系調整工作

復旦大學副主任委員　陳望道

從分散的無計劃的院系設置，改革成爲集中的有計劃的院系設置，是高等教育事業上的一件大事，也是一件盛事。

廈門大學校長　王亞南

對目前正在全面進行的院系調整工作，如果以我個人接觸到的一九五〇年與一九五一年的局部院系調整情況作一比較，便會看出我們解放三年來該有怎樣的進步。一九五〇年我在北京教書，那時召開的全國教育會議，醞釀着局部調整，竟有不少的人提出非常可笑的意見。去年廈門大學的航空系併到清華大學去，同時福州的福建學院部分併入廈大，併出併進的師生，仍有不少別抱着怕受到歧視的心理，但是，後來事實卻證明這種想法是不正確的。今年就不同了，廈門大學的農學院計劃分出去成立獨立農學院，海洋系計劃分併入山大，航專計劃同集美水專併合爲獨立專校，大家都很高興，沒有人再考慮到牌子問題和怕受歧視問題。至廈大這個綜合性大學，其財經學院與工學院併出去，完全是因爲廈大房屋比較充足，而所以沒有把它分出去，是因爲分出後需要建造大批房屋，所以暫時還保留下來，但大家都表示願意隨時服從調整。所有這些思想上的改變與進步，是和解放三年來國家在各方面的建設成就分不開的，尤其在三反運動以後，師生們更加明白認識到舊有學制的不合理和自己個人主義、本位主義、宗派主義太妨礙了人民教育事業，同時也由於大家更信任中國共產黨領導組織文化的改造力量和其大公無私的革命精神，這一些，都是我們這次院系調整的思想基礎。

至於這三天來的會議，我認爲是很成功的，在領導方面是堅持原則，打通思想；在代表方面是絕對服從領導，盡量反映意見；同時領導方面在堅持原則中，盡量照顧到具體實際困難，而在諸代表方面，則在盡量反映個別困難事實中，都沒有忘記從全面出發。調整院系的工作搞得好不好，不僅是我們政治認識的考驗，同時也是我們是否忠於人民革命事業的考驗。

浙江大學副校長　王國松

此次在三反運動及思想改造勝利基礎上，華東區高等學校進行一次全面的、徹底的大調整，這是恰當的，使每個學校院系減少而規模增大，分工明確，進行建設，可以做到大量培養切合實際的幹部，配合國家大規模建設的需要，正如舒同主任所指的，這是改革舊教育建設新民主主義教育的一個不可缺少的步驟，我表示竭誠擁護，並爲貫徹調整工作而努力！

新中國必須迅速展開大規模的經濟建設，走上工業化的道路；但要工業化，就需要大批具有高度政治覺悟的技術幹部。過去，高等學校是按照資本主義國家的教育觀點與辦法的，到今天，這些學校在質與量上已遠不能適應和滿足目前形勢的需要，我們的院系調整，就是學習蘇聯社會主義建設的先進方法，使高等學校能符合祖國建設的需要，在加速祖國工業化上貢獻出一分力量。

交通大學主任委員　陳石英

交通大學這次調整出去的有一院四系，下期開學後，估計學生可以增加百分之八十以上，全校師生都深深地體會到院系調整的重要性，對院系調整一致表示衷心擁護，在這次全校師生員工代表會議上，全體師生員工並上書毛主席保證完成院系調整的任務，決心爲新中國的教育事業與祖國的大規模建設而努力。

華東師範大學副校長　孫陶林

院系調整是教育改革中帶有根本意義的措施，這是我國高等教育擺脫英美資本主義的影響，從制度上與設施上使高等教育密切結合實際，爲國家建設服務的重要步驟。只有這種全面的徹底的改革，才有可能給今後國家大規模的建設培養足夠的各方面的人才，我們華東師範大學全體師生擁護這次院系調整計劃方案，並保證貫徹執行。爲此，許多教師同學在全校師生員工代表會議上寫了決心書，做成了決議，保證服從統一調配，做到「去者愉快，來者安心」。現在我們正在進行各方面的準備，以迎接調進的師生。

安徽大學主任委員　許傑

祖國的建設事業是繁重的而且是不容遲緩的，因此目前迫切需要大批全心全意爲人民服務而且掌握高度技術水平的高級建設幹部，培養這些幹部是高等學校的任務。但是，中國現有一般的高等學校，其組織制度及教學的內容與方法，都是過去從歐美資本主義國家抄襲來的，解放以來，雖非原封不動，但確實是改進得不夠。我們的高等學校必須以革命的精神，大大地改革一下。

談到改革高等學校，我們單搞課程改革和教學方法的改革，不要院系調整，行不行呢？我覺得不行。當然，我們必須學習蘇聯的高等學校，吸取它的先進經驗，來改革我們的教學內容和方法；但是根據我個人的體驗，解放後我在安徽大學工作了三年，也經常想和師生們在一起把教學改革好，可是一直沒有達到預期的目的。我們首先遇到的困難是師資不足，各系科必修的課程有時還缺人講授，有時不得不把許多門課程的鐘點加到少數教師身上；雖然勉強成立了幾個教研組，也往往流於形式，要認真貫徹教學方法，確乎有些具體的困難。在這種情況之下，就必須把許多高等學校院系，依據國家當前的需要，作適當的調整，不僅使師資比較集中，設備比較集中，然後在教學上才能有充分的、徹底的改革。因此，我覺得教學改革仍須以院系調整爲前提；必須把高等學校的院系調整，然後高等學校的教學才能得到眞正的、徹底的改革。因此，全國高等學校將必然會產生蓬勃的新氣象。

金陵大學主任委員　李方訓

在解放以前，我國的社會是半封建半殖民地性質的社會，舊的學校和教育體系是爲反動派服務，爲帝國主義服務，並且不適合於祖國和人民需要的。因此這次院系調整，是一種教育上的革命工作，是建設新民主主義國家所不可缺少的步驟。爲迎接即將來臨的大規模建設，就是要有計劃地培養大批建設幹部，這次院系調整的方案，就是要合理地使用人力物力財力，發揮它更大效能的一種最英明的措施。

滬江大學主任委員　余日宣

我們在七月三十一日聽了教育部唐部長有關院系調整的報告，使各大專院校能更合理的發展，集中師資和設備，爲了配合祖國建設所需要的人才。八月一日，我們在滬江召集了師生員工及家屬大會，先由蔡尚思教授傳達唐部長的報告，全體一致熱烈擁護；當蔡教授報告到滬江校舍爲全上海大學中最好的，以後將讓工人居住時，全場掌聲如雷。工友、家屬及工會代表相繼發言，熱烈擁護。在此時，派學生會、學習小組都已簽名，保證很愉快地無條件的服從政府分配工作，又保證在離校前把住宅宿舍打掃乾淨。院系調整是必須而合理的，全滬江人一致擁護。

聖約翰大學主任委員　潘世茲

爲了貫徹高等教育的改造和發展，政府制定了華東各高等學校院系調整計劃，這個計劃具有高度的計劃性和全面性，因此它是完全合理的，是迎接並配合國家將到來的大規模建設必不可少的英明措施。深信惟有通過這樣基本性的調整，結合各校三反和思想改造運動的勝利，才有充分條件將過去舊社會遺留下的高等教育中的腐朽的、反動的各種不合理的缺陷和汚毒一掃而空，從而建立並大力發展爲廣大人民利益服務的新民主主義高等教育。我竭誠擁護政府計劃並決心爲其徹底實施而努力。

震旦大學校長　胡文耀

解放三年以來，在政治、經濟及其他各部門之後，高等教育事業的進步還落後，這次徹底的全面的調整院系，是高等教育事業上一個最可慶賀的英明措施。震旦大學原是帝國主義的文化侵略機構，只是施行奴化教育，並非培養人才。行政組織和教學制度，都雜亂無章。雖已經過思想改造，在系科設置上仍不很好，……集中人力物力，使各校都有明確的任務，才能培養出祖國所需要的建設人才。震旦師生經過思想改造，這是震旦師生第二次的新生。我們愉快地迎接這一次大規模的院系調整，以最大的努力，做好調整工作，並爲高等教育的光明前途而歡呼。至於個人的前途，我不管老之將至，人民要我做什麼，我就做什麼。

上海財經學院副院長　姚耐

此次華東高等學校大規模院系調整，是一次偉大的教育改革運動，也是新民主主義教育一個重大設施。只有按照人民的利益與祖國建設的需要，重點分工發揚特長，像這樣偉大的改革，也只有在人民政府領導下才能辦到。舊中國的教育制度，是極不合理的，在偉大的思想改造運動的基礎上，繼續發揚批評與自我批評，一定能夠團結前進。

大同大學校長　平海瀾

解放前的大同大學，以「名利雙收」爲主要目的，主持人辦學的企圖，平時積累學雜費，做投機生意，一切行政措施，都帶有剝削意識，因此，對師生員工的一切福利，都置之不顧。解放以後，……

京江公所緊急通告

工礦安全衛生大檢查的參考書

華東軍政委員會衛生部編

工礦安全衛生爲了誰	1,500 元
工業病的預防	1,000 元
我們要與病菌鬥爭	1,000 元
我們對於勞保條例應有的認識	1,300 元
婦幼衛生	1,200 元

華東醫務生活社出版　請到新華書店去買

中央重工業部鋼鐵工業局　天津鋼廠　品質精良　規格準確　歡迎訂購　手續簡便

營業處：天津十區保定道65號　電話：3.5636 3.4037

代銷處：天津信託公司・（新）中原公司

悔過啓事

人民大舞台今夜公演李達與燕青

蘇維埃阿塞拜疆　影片預告

下列十四院今日各映三場

人民的戰士

白蛇傳

孫悟空

西廂記

梁山伯與祝英台

寶蓮燈

四本西遊記

人民電台今日要目

中國旅行社　莫干山　廬山

行情（八月五日）

折實牌價

煙皂火柴最高議價

各地行情

列寧論美國帝國主義

G・吉柯米爾諾夫

在列寧的天才著作「帝國主義是資本主義最高階段」一文中，列寧對資本主義發展的新階段作了精闢的分析。他指出了帝國主義的主要特徵，並證明社會主義革命勝利的結果，資本主義必然滅亡。列寧特別指出：帝國主義是壟斷性的資本主義，是腐朽和垂死的資本主義。在政治上，如列寧指出的，整個方向的特徵是帝國主義轉變到政治上的反動。

列寧所指出的帝國主義的主要特徵和它的實質，強盜似的美國帝國主義已全部暴露了。

列寧說：美國帝國主義是「最反動的、最狂暴的，它堅迫一切弱小民族，在全世界恢復反動……」（列寧全集俄文版第廿八卷一百六十八頁）

列寧強調指出：沒有一個地方像美國那樣，資本的勢力，一小撮億萬富豪們的勢力壟斷着整個社會，如此粗暴，如此明顯。在美國「……這個年輕的美國資本主義出現了寄生的階級，而且特別惡劣。」（見列寧全集二十二卷二八七頁）

列寧對美國帝國主義的分析，找出了美國富豪們從事侵略戰爭，稱霸世界的罪惡政策的根源。

第一次世界大戰以後，正如斯大林同志所指出的，資本主義世界金融力量的中心，全世界金融剝削的中心，就由歐洲轉移到美洲。美帝國主義經過兩次世界大戰，手頭聚集了大量黃金之後，又像一個巨大的寄生物吮吸其他資本主義國家的血液。

美國被下列一小羣壟斷資本家所統治：摩根、洛克非勒、杜邦和其他華爾街的富豪。美國帝國主義是壟斷關係和國家機器相結合的特別惡劣的表現。

列寧清算第一次世界大戰，在他給美國工人的信中寫道：「美國富豪大約比任何人都發財並處於最安全的地位，他們使所有的國家，即使是很富的國家，都變成了對他們有納稅的義務。他們積累了億萬金元。」（列寧全集第二十八卷第四十六頁）

列寧寫道：每塊金元上都沾滿着血跡——從那個在一九一四—一九一八年的帝國主義戰爭中，死了一千萬人、傷了二千萬人所流成的血海裏沾染的血跡。

從那時起，人類經歷了第二次世界大戰，結果又死了千百萬人，但是美國壟斷資本家卻獲得了八百五十億元的利潤。近三十五年中，誠如美國共產黨領袖威廉・福斯特在「世界資本主義的末日」一書中所說：「美國資本主義制度的發展與繁榮，是用人們的血來餵養的。」美國的富豪們把戰爭當作最好的「生意」，當作經濟危機的救援，當作更多的，無限制的財源。

美國資本家巨頭們明白，偉大的社會主義十月革命給世界帶來了什麼，工農的蘇維埃共和國的創立，對於他們的絞殺人民的強盜政治是一種怎樣的威脅。

美國富豪們在一九一七年贊同克倫斯基政府，卻救不了腐朽的，可用金錢收買的俄國資產階級和地主，使他們不至於滅亡。美國金元也救不了內戰期間的沙皇將領及其反革命軍隊。僞善地運用關於和平的好聽言辭而活躍的當時美國總統威爾遜，就是武裝干涉年輕的蘇維埃俄國的鼓動者和組織者之一。

一九一八年，美國軍隊在蘇維埃俄國北部登陸，進犯西伯利亞，對俄國人民野蠻行凶，並把當地搶劫一空。蘇聯人民永遠不會忘記在內戰年代裏美、英、日和其他帝國主義者武裝侵略帶來的困苦和災難。

列寧揭穿帝國主義武裝干涉的殘酷面貌，寫道：「對於美國和日本，我們的政治目的，首先是擊退他們無恥的、犯罪的、劫掠的，僅僅爲他們的資本家增加財富而服務的侵犯。對這兩個國家，我們曾經多次要求和平，但是他們毫不理會，並對我們繼續戰爭，幫助鄧尼金和高爾察克，搶劫茂曼斯克和阿山格爾斯克，特別是東西伯利亞省更遭到殘酷的蹂躪，那裏的俄國農民曾對資本主義強盜日本和北美合衆國進行英勇的抵抗。」（列寧全集第廿九卷第四七七頁）

蘇聯人民，在列寧和斯大林黨的領導下，給與干涉軍以毀滅性的創傷，並把它從社會主義的祖國驅逐出去。然而美帝國主義驅迫蘇維埃俄國的瘋狂計劃沒有放棄，美國在第一次世界大戰後的整個外交政策，轉變到恢復德國軍國主義和反對蘇聯。

美國富豪們的金元，投資在希特勒德國的戰爭經濟，作爲重建德國的戰爭潛力，給希特勒政權實行侵略所必要的武器。美、英、法帝國主義仗着德國法西斯的幫助，訂立大規模的計劃，企圖征服蘇聯人民。

斯大林同志揭穿了帝國主義叫喊着對希特勒德國的所謂「不干涉」政策底犯罪陰謀。斯大林同志在第十八次黨代表大會上說：「不干涉政策中浸透着一種趨向，一種願望，就是不妨礙侵略國去幹它們的黑暗勾當，譬如說不妨礙日本對華作戰，更好是對蘇戰爭；譬如說不妨礙德國陷入歐洲問題和糾纏於對蘇戰爭；讓一切交戰國都深深陷入戰爭深淵；暗中鼓勵他們這樣幹；讓它們彼此削弱，互相消耗；然後，當它們十分疲憊時，就帶着新鮮力量出台，當然是『爲了和平』來出台活動，迫使那些精疲力竭的交戰國來接受它們所提出的條件。」（斯大林著「列寧主義問題」第五七〇至五七一頁）

英國、美國、法國及其他國家的壟斷資本家的煽動政策失敗了。企圖統治世界的法西斯德國首先向着把它豢大的西方國家發動了侵略。

第二次世界大戰期間，這些國家的統治者們想盡各種辦法，阻撓開闢第二戰場。他們估計：蘇聯在反抗希特勒集團的戰爭中將獨負艱巨，而疲憊窮困，並成爲美國的附庸。當時的參議員，現在的美國總統杜魯門曾用極卑鄙的言詞說明這種吃人的政策：「當我們看見德國勝利的時候，我們必須幫助俄國；但是當俄國將勝利的時候，我們又必須幫助德國，用這種方法讓他們盡量屠殺。」

與德國壟斷資本緊密結合着的美國壟斷資本家繼續助長這種情勢，並與德國進行叛變性的各種單獨交涉。但是，這回美國帝國主義的如意算盤也整個被粉碎了。在偉大的衛國戰爭中，英雄的蘇聯人民在斯大林同志的英明領導下，擊敗了法西斯野蠻集團，拯救世界人民免於遭受法西斯的威脅。蘇聯在沉重而緊張的戰爭中卻愈顯得堅強了。

列寧曾經屢次說過：美國帝國主義劫掠成性，趨向於統治世界，這在戰後，表現得更明顯。美國和馬歇爾化各國的整個經濟都變成爲戰爭經濟了，美元新繁榮了西德的工業，並把它用於戰爭的目的。

美國政治家的侵略方針，是反對蘇聯和人民民主國家，反對工人運動和一切國家的民族獨立運動，反對和平民主陣營的。現在，我們看見美國帝國主義劫掠朝鮮的城市和農村，它的強盜面目和令人憎恨的地方全都暴露出來了。

列寧早已預見到美國發展的方向，即對亞洲國家的擴張侵略。他在一九二〇年年尾說過：「我們要認識兩個帝國主義——日本和美國——他們存心發動戰爭，他們將要發動戰爭，爭奪世界領導地位與霸權。日本將發動戰爭，以期繼續洗劫曾經被它用技術上最新的發明和完全亞洲式的苦痛相結合的聞所未聞的殘酷劫掠過的朝鮮……但是，朝鮮的美僕將被美國攫取。」（列寧全集第卅一卷第四一五頁）

各國人民都證實了由美國富豪們促成的美國軍隊在朝鮮的空前暴行。列寧曾經這樣說過：「……殘暴的帝國主義血腥的歷史，已經開始了特別悲慘的一頁……」（列寧全集第廿八卷第四十四頁）

美國帝國主義試圖用資產階級民主主義的旗幟掩蓋它極度反動的本質。美國的無冕之王和他們的右翼社會主義的以及其他的奴僕們搬出了頭，讚美臭名昭彰的「美國生活方式」，美國的「民主主義」。

三十年前，列寧就寫道，被多方稱道的，爲右翼「社會黨人」所喜愛的「美國民主」，「毫不表現別的，只是對資產階級有利的宣傳的自由，從事於宣傳反動思想、宗教、愚昧、庇護贏利等等，對於資產階級是有利的。」美國的「民主」——是對於資本家的完全自由，是對於勞動者的民主權利殘餘的全部消滅。這是反對工人階級的法西斯的法律，這是刺激最卑鄙的感覺，不停止地傳播種族主義和對人類的仇恨，這是對黑種人的私刑。美國的「民主」——是成千成萬的婦女和兒童被美軍屠殺。美國統治者的手上沾滿了鮮血，每天，在美國的歷史上記載着新的可恥的一頁。

華爾街的一羣傴僂暴徒，妄想準備一次新的世界大戰，製造和傳佈有利於帝國主義的各種「生物學的」戰爭理論、新馬爾薩斯人口論、世界主義和類似的反動的幻想。

至於美國帝國主義者的中心政策，是企圖統治全世界。列寧寫道：「統治世界……簡言之，就是帝國主義政策的內容，這政策的延長則是帝國主義戰爭」（列寧全集第二十三卷第二十四頁）

斯大林同志曾經指出，美英兩國的反動政治家利用種族的理論。惡名昭彰的法西斯主義者富格特、赫克斯萊和其他他們，開始準備並發動一次新的戰爭，他們走着希特勒的路，講英語的民族是唯一適合於統治全世界的民族。法西斯主義者宣傳「自然要求戰爭和人類衝突的其他堅決的方法」，說歐洲、中國和印度的人口增加太多了，一定要用如戰爭、饑餓、傳播傳染病、私刑和大量屠殺來加以阻止。吃人生番華萊士也附和這種謬論，他說，「用我們的方法殺人是爲了改良人種，這是美國的制度，所以也是最好的制度。」

這些話明白地指出「杜魯門的秩序」是什麼東西。蘇聯揭穿了戰爭販子們的罪惡陰謀，堅決地徹底地保衛和平事業。世界和平的旗手斯大林同志喚醒各國人民，維護和平事業，盡最大力量去保衛它。偉大的斯大林同志的這個號召，鼓舞着千百萬人民爲反對戰爭、爭取和平、民主和社會主義而鬥爭。

各國爲和平而鬥爭的千百萬人民，包括不同職業和不同信仰的人民，其中有工人、農民、科學家、社會工作者，他們都團集起來了。雖然戰爭販子們利用謊言來迷惑人民，但是全世界人民已一天天明白狂暴的美國帝國主義對人類所幹的勾當。

爲和平建設的飛躍發展所振奮的蘇聯人民，沒有一分鐘忘記美國帝國主義者的陰謀，和平的敵人以及各國人民的自由。

斯大林同志說：「當然，侵略者想要在對蘇聯進攻時，蘇聯沒有防禦，但蘇聯對此是不會同意的，並且想，應該好好武裝着接待侵略者。」

列寧在他的「寧肯少些，但要好些」論文中寫道：「鬥爭底結局，歸根到底是取決於俄國、印度、中國等等構成世界人口絕大多數的這種情形。也正是這世界人口底大多數，最近幾年來非常迅速地捲入了爭取自身解放的鬥爭。在這個意義上講來，世界鬥爭底最終勝負操在誰手，便不能有絲毫的懷疑。在這個意義上講來『社會主義底最後勝利是完全和絕對有了保證的。』」（列寧全集第三十三卷第四五三頁）

自從列寧寫下這個預言以後，民主和社會主義陣營在各方面的力量已經大大增長了。社會主義陣營贏得了六億多人民，而帝國主義陣營卻喪失了六億多人民。社會主義和民主陣營的力量現在已超過了八億人口，他們在反對德國和日本帝國主義的屠殺中變得堅強了。這個建設新世界的力量是不可戰勝的，他們從無往不勝的列寧主義的思想中得到鼓舞，他們在以列寧和斯大林的黨爲模範的各國共產黨和工人黨的團結和領導下前進。

強大的和平、民主和社會主義陣營向列寧事業的天才的繼承者、整個進步人類的導師斯大林同志歡呼。

（原載蘇聯「真理報」 華兵轉譯自德文「新德意志報」）

第七屆國際電影節閉幕

「難忘的一九一九年」獲得特等獎
我影片和電影工作者得到四個獎

〔新華社北京四日電〕據塔斯社卡羅維・發利訊：在捷克斯洛伐克的卡羅維・發利舉行的第七屆國際電影節已勝利閉幕。電影節在三日舉行了授獎儀式。

捷克斯洛伐克總理薩波托斯基在授獎儀式上發表演說，他着重指出了本屆電影節在政治和文化上的重大意義，並預祝參加電影節的人們在宣傳本屆電影節的口號——「爲和平、爲新的人、爲人類更美好的將來！」——中所表現的理想時獲得更大的成就。薩波托斯基的演說一再爲聽衆的掌聲所打斷。布拉格音樂學院院長、國際電影節評判委員會主席布勞西爾接着發言，他詳細地敘述了在本屆電影節中得獎的影片的特點，和得獎國家的電影事業的偉大成就。

本屆電影節得獎影片如下：

蘇聯影片「難忘的一九一九年」得「特等獎」。蘇聯和德意志民主共和國電影工作者共同攝製的影片「我們擁護和平」和德意志民主共和國影片「不速之客」同得和平獎。中華人民共和國影片「人民的戰士」和朝鮮民主主義人民共和國影片「重返前綫」獲得「爭取自由鬥爭獎」。捷克斯洛伐克五彩片「明天處處歡樂歌舞」獲得「國際友誼獎」。捷克斯洛伐克和匈牙利影片「火的洗禮」獲得「勞動獎」。羅馬尼亞影片「米特里・柯可爾」和印度影片「巴不拉」獲得「爭取社會進步鬥爭獎」。

其他得獎的影片有：朝鮮民主主義人民共和國的幾部新聞片和戰爭文獻紀錄片（特別是一部揭露美帝國主義在朝鮮使用細菌武器罪行的文獻紀錄片），波蘭的傳記片「蕭邦的青年時代」，匈牙利的傳記片「薩麥威斯」和匈牙利的音樂片「艾克爾」。

捷克斯洛伐克和平委員會特設的一項獎金由捷克斯洛伐克五彩文獻紀錄片「勝利進軍」獲得。中國影片「抗美援朝」和「抗戰的越南」得到文獻紀錄片中的「勞動人民爭取和平鬥爭獎」。

蘇聯已故電影導演薩夫誠柯以他的影片「塔拉斯・謝甫欽科」被追贈予特別榮譽獎狀。法國導演奧坦—拉勒也以他的影片「紅色客店」而獲得特別榮譽獎狀。保加利亞影片「祖國的早晨」和印度尼西亞影片「一個跛子」也都獲得特別榮譽獎狀。

意大利影片「當心，強盜來了！」的導演李查納獲得了導演獎。

中國電影「內蒙人民的勝利」的劇本作者王震之獲得電影劇本獎。

中國電影「翠崗紅旗」的攝影師馮四知獲得攝影工作獎。

蒙古作曲家賈查蘇姆拉以他爲影片「蒙古人民共和國」作的配音得到音樂獎。

演技獎的得獎人計有：蘇聯電影「塔拉斯・謝甫欽科」中飾演主角謝甫欽科的演員邦達丘克，保加利亞電影「丹卡」中飾演女主角的演員杜利科娃，法國影片「法伯爾先生」中飾演進步法國教育家與學者的演員法蘭涅，波蘭影片「最初的日子」扮演工人普拉瓦的演員捷傑爾斯基。

〔新華社布拉格四日電〕我國參加在捷克斯洛伐克的卡羅維・發利舉行的第七屆國際電影節比賽的影片和電影工作者，已得到四個獎。在三日舉行的授獎儀式上，我國故事片「人民的戰士」榮獲「爭取自由鬥爭獎」，「內蒙人民的勝利」的劇本作者王震之獲得電影劇本獎，「翠崗紅旗」的攝影師馮四知獲得攝影工作獎，中國紀錄影片「抗美援朝」和「抗戰的越南」獲「勞動人民爭取和平鬥爭獎」。國際電影節評判委員會對「人民的戰士」的評語說：「這部影片有力地表現了中國勞動人民在解放戰爭中所取得的歷史性勝利，並表現了中國共產黨怎樣提高中國人民的階級覺悟，因而打敗反動派的武力。」

朝鮮新聞片和文獻紀錄片多部因爲攝影師的英勇精神和影片對朝鮮前後方情況的真實描寫，特別是因爲提供了不容抵賴的證據，證明美帝國主義者在朝鮮進行細菌戰的野蠻行爲，因而獲得了「戰鬥報道獎」。當評判委員會宣佈頒獎給中國和朝鮮攝影師時，全場肅然起立，爲在朝鮮反對美國侵略者的鬥爭中犧牲的全體攝影師默哀。

參加電影節的我國代表團即將前往捷克斯洛伐克各地，參加正在進行中的勞動人民電影節。在國際電影節上得獎的中國影片，都將在這次電影節中放映。

我世運代表團在芬京舉行招待會

〔新華社赫爾辛基五日電〕參加第十五屆國際奧林匹克運動會的我國代表團一日晚間在赫爾辛基舉行招待會，招待各國體育代表團。參加招待會的有蘇聯、德意志民主共和國、波蘭、捷克斯洛伐克、羅馬尼亞、美國、英國、芬蘭、奧地利、澳大利亞、加拿大、錫蘭、新西蘭、南非、瑞典、瑞士等十六個國家的運動員約一百人。到會的還有芬蘭民主團體和新聞界的代表多人。中國代表團副總領隊黃中代表中國代表團在會上致歡迎詞，他強調指出：中國代表團這次帶着中國人民愛好和平及與各國人民友好的願望前來參加國際奧林匹克運動會。中國希望各國迅速的在體育活動方面進行交流和聯繫。中國代表團對來賓表達了誠摯的友情，在會上把中國的特產贈給各國代表團作紀念，這些紀念品博得了來賓們熱烈的稱讚。雖然到會的人們語言、種族、信仰和習慣不同，但是，招待會的氣氛十分融洽。招待會原定八時開始，但客人在前半小時就開始到會，直到十一點半以後，最後一批賓客才依依不捨地握手告別。

榮高棠介紹新中國體育情況

董守義痛斥台灣殘匪代表郝更生的無恥讕言

〔新華社赫爾辛基五日電〕（遲到）參加第十五屆國際奧林匹克運動會的中國體育代表團於七月三十一日在此間舉行記者招待會，代表團團長榮高棠和總指導、國際奧林匹克委員會委員董守義在招待會上發表了聲明。

榮高棠在聲明中着重指出令人遺憾的事實，即：由於種種不合理的阻撓和遲發邀請而造成的延擱，中國代表團不能及時參加奧林匹克運動會比賽。榮高棠說：但是代表團畢竟來了，而且帶來了中國人民和中國運動員對芬蘭及其他國家的人民和運動員的友好感情，以及促進各國聯繫和交流體育活動的真誠願望。

榮高棠接着介紹新中國的體育情況說：在中華人民共和國建國以來，由於經濟和文化建設的發展以及人民生活水準的提高，體育活動已有了空前的發展。

中華全國體育協進會改組成爲中華全國體育總會，成爲全國所有體育活動的領導機關。改組以後，縣以上的行政區已組織了三百七十個體育組織。例如在一九五一年上半年，瀋陽參加體育活動的人比過去多六倍半。僅僅鐵路工人在一九五一年就組織了三千二百個籃球隊。數百萬人民參加了廣播早操。以工農運動員爲核心的華南排球隊贏得了一九五一年全國排球賽錦標，由此可以看出體育活動的成就。中國政府雖有龐大的建設任務要進行，但仍撥出大量款項提倡人民體育運動。這樣，在中華人民共和國建國後短短的三年中，中國的新體育活動已經顯示了新的生命力。中國體育工作者遵循毛主席的提倡體育和鍛鍊人民體格的指示，現正在努力提高人民的體育水平。他們願意和其他國家的運動員和體育工作者共同加強國際的體育活動。榮高棠最後代表中國體育代表團感謝赫爾辛基人民的友好接待。

董守義繼榮高棠之後發表個人聲明。這位國際奧林匹克委員會中唯一合法的中國委員在聲明中說：我對於國際奧林匹克委員會一直拒絕承認中華全國體育總會——即中國奧林匹克委員會——深表遺憾。中華全國體育總會無論在事實上或是依照奧林匹克章程，都是合法的和唯一的中國全國性體育組織。此外，同時邀請在台灣的中國國民黨體育組織參加，是違反奧林匹克章程的。董守義指出：台灣國民黨集團早已被中國人民和全世界正直的人民所唾棄，絕不能代表中國人民，並且不應該允許它利用中國奧林匹克委員會的名義進行活動。

董守義嚴厲指責國民黨代表郝更生所飾演的厚顏可恥的角色。郝更生無恥地自稱「中國奧林匹克委員會代理主席」，散佈侮蔑的謊話，硬說幾天前以國際奧林匹克委員會委員身份自由健壯地偕同中國體育代表團飛抵此間的董守義已死於「集中營」。董守義再度強調他致國際奧林匹克委員會前主席的電報中的聲明，即國際奧林匹克委員會的三個中國委員中，只有他有資格是中國奧林匹克委員會的代表，因爲他是唯一執行他作爲國際奧林匹克委員會委員的職責而且唯一進行他作爲中華全國體育總會——即中國奧林匹克委員會——的會員的活動的中國代表，而其他兩個人孔祥熙和王正廷早已被中國人民所唾棄，依照奧林匹克章程第十一條，他們應該立刻被剝奪國際奧林匹克委員會的委員資格，因爲他們完全不能執行職責，而且根本沒有資格作爲中國奧林匹克委員會的代表進行活動。董守義強調說：爲了維護奧林匹克章程的尊嚴和完整，爲了維護國際奧林匹克委員會的榮譽，國際奧林匹克委員會應該立即承認中華全國體育總會，並將台灣國民黨的組織從奧林匹克委員會和有關的國際聯合會中驅逐出去。

董守義最後說：我確信中國人民、中國運動員和體育工作者和其他一切國家的人民、運動員和體育工作者之間在體育方面的經驗交流，一定會獲得增進和發展。

〔新華社赫爾辛基五日電〕參加第十五屆國際奧林匹克運動會的中國代表團二日下午訪問赫爾辛基和平營，向營內的各國青年表達了增進和平和加強各國國際友誼的熱切願望。這個和平營是芬蘭民主青年聯合會和芬蘭民主運動會組織的，用意在於在奧林匹克運動會期間促進世界和平和國際友誼。這裏最熱鬧的時候曾聚集着各國的兩千多個青年。當我國代表去訪問時，這裏還住着三百人左右。當我國代表團抵達時，他們都拿着鮮花在營門口歡迎，並且不斷地歡呼致意。這一天天氣晴朗，大家歡樂地在戶外明朗的陽光下舉行了不拘形式的集會，相互表示了爭取和平的意志，會場中響起熱烈的歡呼。在集會地點，張掛着一面中國青年在一九五〇年送給芬蘭青年的紅旗，上面有中國青年的祝詞，這成了兩國人民持久友誼的象徵。在集會上，中國青年和芬蘭青年各以自己的言語一同唱起了世界青年之歌。我國運動員三五成羣地被各國青年所包圍，他們紛紛要求我國代表簽名留念和共同拍照。我國代表團離去時，都爲這樣熱情的友誼深深地感到興奮。

照片說明

㊀參加入場式的波蘭運動員代表隊。
㊁參加入場式的捷克運動員代表隊。
㊂參加入場式的匈牙利運動員代表隊。
㊃參加入場式的羅馬尼亞運動員代表隊。
㊄參加入場式的保加利亞運動員代表隊。
（新華社稿）

自解放和平城以來 越人民軍殲敵一萬三千餘人

〔新華社北京四日電〕據越南通訊社消息：越南人民軍在北越反「掃蕩」戰中，殲滅了大量侵越法軍。據越南人民軍總司令部公佈，根據不完全的統計，自六月初到七月二十日，越南人民軍在北越殲滅法軍二千三百七十六人。如果從二月二十三日解放和平城戰役結束時算起，則到七月二十日爲止，人民軍在北越共殲滅了法軍一萬三千三百七十六人。從六月初到七月二十日，侵越法軍發動過十四次「掃蕩」戰。法軍在這些「掃蕩」戰中使用的兵力，規模較小的有一兩個營，爲期一兩天；中等的有七八個營，爲期七八天。只有在廣安省和海陽省的戰鬥持續到二十天，現在仍在繼續進行中。越南人民軍活躍地抵抗和粉碎了這些「掃蕩」，使法軍遭受嚴重的損失。特別是在六月二日，人民軍在寧平省安視殲滅了法軍四百五十人；六月二十八日在廣安省敬門殲滅了法軍二百二十八人；七月三日在南定省務本縣南部殲滅了法軍兩個連。

在這一期間，越南人民武裝每日都以破壞交通綫、地雷戰、伏擊戰、突擊戰、困擾戰等方式進行游擊戰，每次戰鬥都殺死了若干法軍；他們並摧毀了法軍據點數處。

朝鮮停戰談判 參謀人員會議繼續舉行

〔新華社開城四日電〕朝鮮停戰談判雙方參謀人員會議在八月四日繼續討論停戰協定草案的文字細節問題。

多倫多會議通過荒謬提案 我代表團聲明棄權

〔新華社多倫多五日電〕第十八屆國際紅十字大會總務委員會在二日舉行最後一次會議時通過了英國和比利時聯合提出的所謂「一致」促與在朝鮮進行細菌戰指責有關的各國政府在大家同意的基礎上聽從「調查」的提案。中國紅十字會代表團首席代表李德全在進行表決時，代表中國代表團發表聲明指出：英、比聯合提案並不包括能保證公正調查所必需的條件。她並要求大會重新考慮中國代表團七月三十日所提出的關於號召各國紅十字會動員全世界輿論，要求立即停止在朝鮮發生的一切違反日內瓦公約的暴行的提案。

李德全發表的聲明如下：「我已經表明我們的態度是：大會應該重新考慮七月三十日被否決的中國代表團所提出的提案，並且首先應該研究我們所掌握的確鑿證據。不僅如此，現在擺在我們面前的英比聯合提案，並不包括——我剛剛所談到的爲保證公正調查所必需的條件。在這種情況下，中國代表團願意聲明它將在表決時棄權。」

國際業餘運動組織相繼開會

我代表發表嚴正聲明

台灣殘匪集團早已爲中國人民所唾棄，它的體育組織沒有任何資格代表中國，必須把它從各個國際運動聯合會中驅逐出去。

〔新華社赫爾辛基五日電〕國際業餘游泳聯合會、足球協會國際聯合會、國際業餘籃球聯合會和國際業餘田徑聯合會等組織相繼舉行代表大會。

我國代表盛之白曾出席了這兩個代表大會，並享有正式代表應有的一切合法權利。台灣中國國民黨殘餘分子曾妄圖冒充中國「代表」混入會場，當即被大會逐出。

國際業餘籃球聯合會代表大會於七月二十一日、二十三日和八月一日在赫爾辛基舉行，討論了中華全國體育總會籃球組織的會籍問題。我國代表盛之白出席了大會。大會成立的會籍審查委員會建議繼續承認中華全國體育總會爲聯合會會員，在中華人民共和國領土內行使職權，但同時卻主張承認台灣中國國民黨殘餘集團的所謂「中華全國體育協進會」，在所謂「中華民國」領土內行使職權。大會在某些國家代表的指使下匆匆通過了會籍審查委員會的建議。我國代表盛之白在會上發表聲明，對大會同時承認台匪體育組織的決議提出了嚴正抗議。他指出：盤踞在中華人民共和國領土台灣的中國國民黨殘餘集團，早已爲中國人民所唾棄，它的體育組織沒有任何資格代表中國參加國際運動聯合會，必須把它從各個國際運動聯合會中驅逐出去。大會通過的這一自相矛盾的決議是一個嚴重的錯誤。

國際業餘田徑聯合會代表大會二十八日在赫爾辛基舉行，討論了中華人民共和國田徑組織的會籍問題。會議主席、國際業餘田徑聯合會主席柏利勳爵（英國）說：聯合會理事會建議承認中華人民共和國爲會員國，因爲國民黨組織現在已被逐出絕大多數中國人所居住的領土。美國業餘田徑聯合會主席馬索尼對這個建議提出反對，他要求承認國民黨組織爲聯合會會員國。最近選出的國際奧林匹克運動會委員會主席布倫代琪（美國）建議延期對此問題作出決定。

保加利亞、巴基斯坦和南斯拉夫代表建議承認中華人民共和國爲會員國。澳大利亞代表提出折衷建議，主張允許國民黨組織同時加入。

美國代表建議把這個問題提交兩年以後舉行的下次代表大會（一九五四年）解決。他的建議以一百零五票對八十三票獲得通過。因此中華人民共和國在國際業餘田徑聯合會的會籍問題就被無理拖延。

霍查電朱總司令祝賀我國建軍節

〔新華社北京五日電〕阿爾巴尼亞人民共和國部長會議主席兼武裝部隊部長霍查上將致電我人民解放軍朱德總司令，祝賀人民解放軍建軍二十五週年。電文如下：

朱德總司令：

值此中國人民解放軍建軍二十五周年之際，謹代表阿爾巴尼亞人民軍並以我個人名義向您及全體英勇的中國人民解放軍致以最衷心的敬禮。中國共產黨和毛澤東同志所創立與鍛鍊的偉大的中國人民解放軍在其反對日本帝國主義侵略者、國民黨匪幫及美帝國主義者的光榮的鬥爭中使中國人民獲得了徹底的解放，並且得以建立了人民民主的政權。

中國人民解放軍現在已經成爲偉大的中國人民勝利的可以信賴的，忠誠的捍衛者。中國人民解放軍和光榮的蘇聯軍隊及各人民民主國家的軍隊在一起就是全世界和平與安全的機警的保衛者。目前的世界和平與安全正在被美帝國主義者及其僕從所威脅着。中國人民志願軍在朝鮮前綫所進行的反對萬惡滔天的美國侵略者的英勇鬥爭是保衛世界和平的重要因素。阿爾巴尼亞人民和他們的武裝部隊謹向中國人民偉大的人民解放軍致以最衷心的祝賀，並預祝他們以蘇聯軍隊爲榜樣獲得進一步的鞏固與發展。

英勇的中國人民解放軍萬歲！
毛澤東同志萬歲！
向偉大的領袖斯大林大元帥致敬！

阿爾巴尼亞人民共和國部長會議主席兼武裝部隊部長霍查上將
一九五二年八月二日於地拉那

在世界和理會柏林特別會議期間

居里、郭沫若、愛倫堡等致函斯梯

〔本報訊〕在七月一日至六日的世界和理會柏林特別會議期間，與會的各國和平戰士和作家給那時還在獄中的斯梯寫了一封熱誠動人的信。在信上簽名的有居里、愛倫堡、郭沫若、法奇、聶魯達、安娜・西格斯、安納德（印度作家）、瑪全印和理會副主席）、林內洛（古巴作家）、韓雪野（朝鮮代表）、喬治・露啥斯、卡藤諾瓦、波立爾（修道院長）、拉菲德、布魯吉爾和索立亞、米克爾（記者）下面是信的內容。

親愛的斯梯：

此刻我們正在世界和理會柏林特別會議的兩次會議間的休息時刻圍桌而坐。我們談到你，談到你的著作。

我們是你的遠方或近的朋友，我們知道你的著作，你的兄弟般的聲音，讓在這裏告訴你：我們爲你而感到驕傲，因爲你是一個真正的人，一個尊敬和平文學的作家。

我們在這裏謹寄給你我們的惦念。你的鬥爭便是我們的鬥爭，我們確信不久即能和你握手。

居里，郭沫若，愛倫堡等（簽名）

居里、郭沫若等致斯梯函原文

Cher André Stil,

Nous nous sommes réunis tout à l'heure autour d'une table, entre deux séances du Conseil Mondial de la Paix. Et nous avons parlé de toi, de ton oeuvre.

Nous qui sommes tes amis proches ou lointains, nous qui connaissons tes livres, le ton fraternel de ta voix, tenons à te dire en ces quelques mots que nous sommes fiers de toi, parce que tu es un homme véritable et un écrivain qui honore la littérature de paix.

Nous t'envoyons d'ici nos pensées affectueuses. Ton combat est le nôtre. Nous sommes sûrs de te serrer la main bientôt.

Fraternellement à toi

Kuo Mojo
Ilya Ehrenbourg
Yves Farge
Pablo Neruda